



รายงานการติดตามประเมินผล  
แผนพัฒนาท้องถิ่น (พ.ศ. ๒๕๖๑ - ๒๕๖๕)  
ประจำปีงบประมาณ พ.ศ. ๒๕๖๓

โดยคณะกรรมการติดตามและประเมินผลแผนพัฒนาองค์การบริหารส่วนตำบลแม่گی

ตำบลแม่گی อำเภอขุนยวม จังหวัดแม่ฮ่องสอน

โทร. ๐๕๓ - ๖๑๕๙๒ โทรสาร. ๐๕๓ - ๖๑๕๙๖๓

## คำนำ

ด้วยระเบียบกระทรวงมหาดไทย ว่าด้วยการจัดทำแผนพัฒนาขององค์กรปกครองส่วนท้องถิ่น พ.ศ. ๒๕๔๘ หมวด ๖ ข้อ ๒๙ และ ข้อ ๓๐ และที่แก้ไขเพิ่มเติมถึง (ฉบับที่ ๓) พ.ศ. ๒๕๖๑ ได้กำหนดให้มีการดำเนินการติดตามและประเมินผลแผนพัฒนาท้องถิ่นขององค์กรปกครองส่วนท้องถิ่น โดยคณะกรรมการติดตามและประเมินผลแผนพัฒนามีหน้าที่ดำเนินการติดตามและประเมินผลแผนพัฒนาขององค์กรปกครองส่วนท้องถิ่น ซึ่งคณะกรรมการจะต้องดำเนินการกำหนดแนวทาง วิธีการในการติดตามและประเมินผลแผนพัฒนาและคณะกรรมการติดตามและประเมินผลแผนพัฒนาท้องถิ่นจะต้องรายงานผลและเสนอความเห็น ซึ่งได้จากการติดตามและประเมินผลแผนพัฒนาท้องถิ่นต่อผู้บริหารท้องถิ่น เพื่อให้ผู้บริหารท้องถิ่นเสนอต่อสภาท้องถิ่นและคณะกรรมการพัฒนาท้องถิ่น พร้อมทั้งประกาศผลการติดตามและประเมินผลแผนพัฒนาให้ประชาชนในท้องถิ่นทราบในที่เปิดเผยภายในสิบห้าวันนับแต่วันรายงานผลและเสนอความเห็นดังกล่าว และต้องปิดประกาศไว้เป็นระยะเวลาไม่น้อยกว่าสามสิบวันโดยอย่างน้อยปีละหนึ่งครั้งภายในเดือนธันวาคมของทุกปี ตามระเบียบกระทรวงมหาดไทย ว่าด้วยการจัดทำแผนพัฒนาขององค์กรปกครองส่วนท้องถิ่น พ.ศ. ๒๕๔๘ ข้อ ๒๔๙ (๒) ที่แก้ไขเพิ่มเติมโดยระเบียบกระทรวงมหาดไทย ว่าด้วยการจัดทำแผนพัฒนาขององค์กรปกครองส่วนท้องถิ่น (ฉบับที่ ๓) พ.ศ. ๒๕๖๑ ข้อ ๑๒

ดังนั้น เพื่อให้การติดตามและประเมินผลแผนถูกต้องตามระเบียบดังกล่าวและมีประสิทธิภาพ คณะกรรมการติดตามและประเมินผลแผนพัฒนาองค์กรบริหารส่วนตำบลแม่กื จึงได้ดำเนินการติดตามและประเมินผลแผนพัฒนาองค์กรบริหารส่วนตำบลแม่กื ปีงบประมาณ พ.ศ. ๒๕๖๓ เพื่อรายงานและเสนอความเห็นที่ได้จากการติดตามให้นายกององค์กรบริหารส่วนตำบลแม่กืทราบ

คณะกรรมการหวังเป็นว่ารายงานผลการติดตามฉบับนี้จะสามารถเป็นประโยชน์อย่างยิ่งในการพัฒนาองค์กรบริหารส่วนตำบล สามารถแก้ไขปัญหาให้กับประชาชนได้ และประชาชนเกิดความพึงพอใจสูงสุด

โดยคณะกรรมการติดตามและประเมินผล  
แผนพัฒนาองค์กรบริหารส่วนตำบลแม่กื

# ส่วนที่ ๑

## บทนำ

เนื่องด้วยพระราชบัญญัติสภาตำบลและองค์การบริหารส่วนตำบล พ.ศ. ๒๕๓๗ ที่แก้ไขเพิ่มเติมถึง ฉบับที่ ๗ พ.ศ. ๒๕๖๒ และพระราชบัญญัติกำหนดแผนและขั้นตอนการกระจายอำนาจให้แก่องค์กรปกครองส่วนท้องถิ่น พ.ศ. ๒๕๔๒ ได้กำหนดให้องค์กรปกครองส่วนท้องถิ่นมีบทบาทและอำนาจหน้าที่ต่างๆ เพื่อประชาชนทั้งในด้านโครงสร้างพื้นฐาน ด้านงานส่งเสริมคุณภาพชีวิต ด้านการจัดระเบียบชุมชน/สังคม และการรักษาความสงบเรียบร้อย ด้านการวางแผน การส่งเสริมการลงทุนพาณิชยกรรม และการท่องเที่ยว ด้านการบริหารจัดการ การอนุรักษ์ทรัพยากรธรรมชาติและสิ่งแวดล้อม ด้านศิลปวัฒนธรรม จารีตประเพณี และภูมิปัญญาท้องถิ่น แม้ว่าองค์กรปกครองส่วนท้องถิ่นจะมีอำนาจหน้าที่ แต่องค์กรปกครองส่วนท้องถิ่นส่วนใหญ่ยังคงมีทรัพยากรจำกัด ทั้งทรัพยากรบุคคล งบประมาณ และวัสดุอุปกรณ์ เพื่อให้การดำเนินงานขององค์กรเป็นไปอย่างมีประสิทธิภาพ และประสิทธิผลมีความโปร่งใส และเกิดประโยชน์สูงสุดแก่ท้องถิ่นของตน จึงกำหนดให้องค์กรปกครองส่วนท้องถิ่น มีหน้าที่จัดทำแผนพัฒนาท้องถิ่นของตนเอง โดยให้จัดทำตามระเบียบกระทรวงมหาดไทย ว่าด้วยการจัดทำแผนพัฒนาขององค์กรปกครองส่วนท้องถิ่น พ.ศ. ๒๕๔๘ และที่แก้ไขเพิ่มเติมถึง (ฉบับที่ ๓) พ.ศ. ๒๕๖๑ ทั้งนี้ แผนพัฒนาท้องถิ่นจะต้องสอดคล้องกับแผนพัฒนาจังหวัด ยุทธศาสตร์การพัฒนาขององค์กรปกครองส่วนท้องถิ่นในเขตจังหวัด แผนพัฒนาอำเภอ แผนพัฒนาตำบล แผนพัฒนาหมู่บ้านหรือแผนชุมชน อันมีลักษณะเป็นการกำหนดรายละเอียดแผนงาน จึงต้องมีการกำหนดยุทธศาสตร์การพัฒนาขององค์กรปกครองส่วนท้องถิ่นในเขตจังหวัดขึ้น ตามกระบวนการพิจารณาจากประชาคมท้องถิ่นระดับจังหวัด ร่วมกับคณะกรรมการพัฒนาองค์กรบริหารส่วนจังหวัด คณะกรรมการประสานแผนพัฒนาท้องถิ่นระดับจังหวัด ผู้แทนองค์กรปกครองส่วนท้องถิ่นในเขตจังหวัด ร่วมกันจัดทำ ทบทวน หรือเปลี่ยนแปลงยุทธศาสตร์การพัฒนาขององค์กรปกครองส่วนท้องถิ่นในเขตจังหวัด เพื่อให้การจัดทำแผนพัฒนาขององค์กรปกครองส่วนท้องถิ่นเกิดประสิทธิภาพ ประสิทธิผล โดยนำยุทธศาสตร์การพัฒนาขององค์กรปกครองส่วนท้องถิ่นในเขตจังหวัดไปใช้เป็นแนวทางในการจัดทำแผนพัฒนาท้องถิ่นของตนเองได้ต่อไป และเพื่อให้สามารถบูรณาการกับแผนพัฒนาจังหวัด แผนปฏิบัติราชการประจำปีของจังหวัดและตอบสนองความต้องการของประชาชนอันจะนำไปสู่การจัดทำงบประมาณ ที่มีประสิทธิภาพในท้องถิ่นได้อย่างแท้จริง เป็นเครื่องมือในการพัฒนาท้องถิ่นให้เข้มแข็ง เกิดประโยชน์สูงสุดต่อประชาชนในท้องถิ่น

ดังนั้น องค์กรปกครองส่วนท้องถิ่น จึงต้องกำหนดยุทธศาสตร์การพัฒนาขององค์กรปกครองส่วนท้องถิ่นให้สอดคล้องยุทธศาสตร์การพัฒนาขององค์กรปกครองส่วนท้องถิ่นในเขตจังหวัด เพื่อนำไปสู่การบูรณาการร่วมกัน ให้เกิดความสอดคล้องกับแผนพัฒนาจังหวัด สามารถเชื่อมโยงไปสู่แผนพัฒนากลุ่มจังหวัด แผนพัฒนาภาค แผนพัฒนาเศรษฐกิจและสังคมแห่งชาติ ฉบับที่ ๑๒ แผนยุทธศาสตร์ชาติ ๒๐ ปี ไทยแลนด์ ๔.๐ และในการจัดทำแผนพัฒนาท้องถิ่น จึงจำเป็นต้องมีการกำหนดแผนพัฒนาที่สามารถตอบสนองต่อการทำงานเพื่อพัฒนาท้องถิ่นและสามารถบ่งชี้ความสำเร็จของแผนได้ด้วยเหตุผลที่มีการวางแผนมีความสำคัญ ๕ ประการคือ

๑) เป็นการลด...

- ๑) เป็นการลดความไม่แน่นอนและปัญหาความยุ่งยากซับซ้อนที่จะเกิดขึ้นในอนาคต
- ๒) ทำให้เกิดการยอมรับแนวความคิดใหม่ๆ เข้ามาในองค์กร
- ๓) ทำให้การดำเนินการขององค์กรบรรลุเป้าหมายที่ปรารถนา
- ๔) เป็นการลดความสูญเสียเปล่าของหน่วยงานที่ซ้ำซ้อน
- ๕) ทำให้เกิดความแจ่มชัดในการดำเนินงาน

ดังนั้น การวางแผนคือ ความพยายามที่เป็นระบบ (System attempt) เพื่อตัดสินใจเลือกแนวทางปฏิบัติที่ดีที่สุดสำหรับอนาคต เพื่อให้องค์กรบรรลุผลที่ปรารถนา จากที่กล่าวมาข้างต้น แม้ว่าองค์กรปกครองส่วนท้องถิ่นจะมีแผนพัฒนาท้องถิ่นที่ดีเท่าไรก็ตาม แต่หากไม่สามารถบังคับถึงผลการดำเนินงานที่เกิดจะบ่งบอกความสำเร็จของแผนพัฒนาท้องถิ่นได้ เพราะฉะนั้น จึงต้องมีการติดตามและแผนพัฒนาท้องถิ่น อันเป็นเครื่องมือที่สำคัญประการหนึ่งที่จะให้องค์กรปกครองส่วนท้องถิ่นสามารถดำเนินการได้ตามเป้าหมายที่วางไว้ ตามระเบียบกระทรวงมหาดไทย ว่าด้วยการจัดทำแผนพัฒนาขององค์กรปกครองส่วนท้องถิ่น พ.ศ. ๒๕๔๘ และที่แก้ไขเพิ่มเติมถึง (ฉบับที่ ๓) พ.ศ. ๒๕๖๑ ทั้งนี้ องค์กรบริหารส่วนตำบลแม่กื ได้จัดทำแผนพัฒนาท้องถิ่น (พ.ศ.๒๕๖๑ - ๒๕๖๔) และแก้ไข เพิ่มเติม เปลี่ยนแปลง ไปแล้ว แต่ต่อมาได้ดำเนินการทบทวนแผนพัฒนาท้องถิ่น (พ.ศ. ๒๕๖๑ - ๒๕๖๒) ตามหนังสือกระทรวงมหาดไทย ส่วนที่ มท ๐๘๓๐.๓/ว ๒๙๓๓ ลงวันที่ ๑๕ พฤษภาคม ๒๕๖๒ เรื่อง ชักซ้อมแนวทางการทบทวนแผนพัฒนาท้องถิ่น (พ.ศ. ๒๕๖๓ - ๒๕๖๕) ขององค์กรปกครองส่วนท้องถิ่น และได้ประกาศใช้ไปเมื่อวันที่ ๑๔ มิถุนายน พ.ศ. ๒๕๖๒ เพราะฉะนั้น องค์กรบริหารส่วนตำบลแม่กื จะต้องดำเนินการติดตามและประเมินผลแผนพัฒนาท้องถิ่นดังกล่าว ซึ่งประกอบไปด้วย

๑. ติดตามและประเมินผลแผนพัฒนาท้องถิ่น ตามแนวทางการพิจารณาการติดตามและประเมินผลยุทธศาสตร์ และตามแนวทางการพิจารณาการติดตามและประเมินผลโครงการ เพื่อความสอดคล้องแผนพัฒนาท้องถิ่น (พ.ศ. ๒๕๖๑ - ๒๕๖๕) โดยคณะกรรมการติดตามและประเมินผลแผนพัฒนาท้องถิ่นจะต้องดำเนินการให้คะแนนตามเกณฑ์ที่กำหนดไว้ ซึ่งเป็นส่วนหนึ่งของการติดตามและประเมินผลแผนพัฒนาโดยดำเนินการให้แล้วเสร็จภายในหกสิบวัน นับแต่วันที่ประกาศใช้งบประมาณรายจ่าย รายละเอียดแนวทางการพิจารณาตามหนังสือกระทรวงมหาดไทย ส่วนที่ มท ๑๔๑.๓/ว ๒๔๓๑ ลงวันที่ ๑๕ พฤษภาคม ๒๕๖๒ เรื่อง ชักซ้อมแนวทางการทบทวนแผนพัฒนาท้องถิ่น (พ.ศ.๒๕๖๑ - ๒๕๖๕) ขององค์กรปกครองส่วนท้องถิ่น ทั้งนี้ ข้อบัญญัติงบประมาณรายจ่าย ประจำปีงบประมาณ พ.ศ. ๒๕๖๓ ขององค์กรบริหารส่วนตำบลแม่กืได้ประกาศใช้เมื่อวันที่ ๒๕ กันยายน พ.ศ. ๒๕๖๒

๒. ติดตามและประเมินผลแผนพัฒนาท้องถิ่น (พ.ศ. ๒๕๖๑ - ๒๕๖๕) ปีงบประมาณ พ.ศ.๒๕๖๓ เพื่อรายงานผลและเสนอความเห็นซึ่งได้จากการติดตามและประเมินผลแผนพัฒนาท้องถิ่นต่อผู้บริหารท้องถิ่น เพื่อให้ผู้บริหารท้องถิ่นเสนอต่อสภาท้องถิ่น และคณะกรรมการพัฒนาท้องถิ่น พร้อมทั้งประกาศผลการติดตามและประเมินผลแผนพัฒนาให้ประชาชนในท้องถิ่นทราบในที่เปิดเผยภายในสิบห้าวันนับแต่วันรายงานผลและเสนอความเห็นดังกล่าว และต้องปิดประกาศไว้เป็นระยะเวลาไม่น้อยกว่าสามสิบวันโดยอย่างน้อยปีละหนึ่งครั้ง ภายในเดือนธันวาคมของทุกปี

จากเหตุผลดังกล่าว องค์กรบริหารส่วนตำบลแม่กื จึงต้องดำเนินการติดตามและประเมินผลแผนพัฒนาปีงบประมาณ พ.ศ. ๒๕๖๓ ขึ้น ตามระเบียบกระทรวงมหาดไทย ว่าด้วยการจัดทำแผนพัฒนาขององค์กรปกครองส่วนท้องถิ่น พ.ศ. ๒๕๔๘ หมวด ๖ ข้อ ๒๙ ดังนี้

(๑) กำหนดแนวทาง

(๑) กำหนดแนวทาง วิธีการในการติดตามและประเมินผลแผนพัฒนา

(๒) ดำเนินการติดตามและประเมินผลแผนพัฒนา

(๓) รายงานผลและเสนอความเห็นซึ่งได้จากการติดตามและประเมินผลแผนพัฒนาท้องถิ่นต่อผู้บริหารท้องถิ่น เพื่อให้ผู้บริหารท้องถิ่นเสนอต่อสภาท้องถิ่น และคณะกรรมการพัฒนาท้องถิ่น พร้อมทั้งประกาศผลการติดตามและประเมินผลแผนพัฒนาให้ประชาชนในท้องถิ่นทราบในที่เปิดเผยภายในสิบห้าวันนับแต่วันรายงานผล และเสนอความเห็นดังกล่าว และต้องปิดประกาศไว้เป็นระยะเวลาไม่น้อยกว่าสามสิบวันโดยอย่างน้อยปีละหนึ่งครั้ง ภายในเดือนธันวาคมของทุกปี (แก้ไขเพิ่มเติมโดยระเบียบกระทรวงมหาดไทย ว่าด้วยการจัดทำแผนพัฒนาขององค์กรปกครองส่วนท้องถิ่น (ฉบับที่ ๓) พ.ศ. ๒๕๖๑ ข้อ ๑๒)

### ๑. ความหมายของการติดตามและประเมินผลแผนพัฒนา

“ระบบติดตาม” เป็นเครื่องมือสำคัญที่ช่วยในการปรับปรุงประสิทธิภาพในการดำเนินงาน รวมถึง “ระบบประเมินผล” ที่คอยเป็นตัวบ่งชี้ว่า ผลจากการดำเนินงานเป็นไปตามหรือบรรลุตามเป้าหมายหรือไม่อย่างไร เพื่อนำข้อมูลดังกล่าวมาใช้ในการปรับปรุง แก้ไข ขยายขอบเขต หรือแม้แต่ยุติการดำเนินงาน

การติดตามและการประเมินผลถือได้ว่าเป็นเครื่องมือที่จำเป็นในการปรับปรุงประสิทธิภาพของโครงการที่ดำเนินการอยู่โดยที่ “การติดตาม” (monitoring) หมายถึง กิจกรรมภายในโครงการซึ่งถูกออกแบบมา เพื่อให้ข้อมูลป้อนกลับ (feedback) เกี่ยวกับการดำเนินงานโครงการ ปัญหาที่กำลังเผชิญอยู่และประสิทธิภาพของวิธีการดำเนินงาน หากไม่มีระบบติดตามของโครงการแล้ว ย่อมส่งผลให้เกิดความล่าช้า ในการดำเนินงานให้ลุ่ลวง ค่าใช้จ่ายโครงการสูงเกินกว่าที่กำหนดไว้ กลุ่มเป้าหมายหลักของโครงการไม่ได้รับประโยชน์หรือได้รับน้อยกว่าที่ควรจะเป็น เกิดปัญหาในการควบคุมคุณภาพของการดำเนินงานเสียเวลาในการตรวจสอบความขัดแย้งในการปฏิบัติงานภายในหน่วยงานหรือระหว่างหน่วยงานกับกลุ่มเป้าหมายที่ได้รับประโยชน์จากโครงการในทางตรงกันข้าม หากโครงการมีระบบติดตามที่ดีแล้ว จะก่อให้เกิดประสิทธิภาพในการใช้ต้นทุน (cost-effective) ดำเนินงานด้านต่างๆ เป็นการให้ข้อมูลป้อนกลับเกี่ยวกับการบรรลุเป้าหมายของโครงการต่างๆ การระบุปัญหาที่เกิดขึ้นในโครงการและการเสนอทางแก้ปัญหา การติดตามดูความสามารถในการเข้าถึงโครงการของกลุ่มเป้าหมาย การติดตามดูประสิทธิภาพในการดำเนินงานของส่วนต่างๆ ในโครงการ และการเสนอวิธีการปรับปรุงการดำเนินงาน โดยส่วนใหญ่แล้วผู้บริหารโครงการมักจะไม่ให้ความสำคัญกับการวางระบบติดตามโครงการ เนื่องจากว่าเป็นสิ่งที่ต้องใช้เทคนิคเชิงวิชาการค่อนข้างสูง จึงปล่อยให้เป็นที่ของหน่วยงานระดับสูงกว่าเป็นผู้ดำเนินการ นอกจากนี้ยังเสียค่าใช้จ่ายสูง และก่อให้เกิดความยุ่งยากซับซ้อนในทางปฏิบัติ อย่างไรก็ตามในความเป็นจริงแล้วขึ้นอยู่กับความจำเป็นและทรัพยากรที่มีอยู่ในแต่ละโครงการ เพราะฉะนั้นจะเห็นได้ว่าการวางระบบติดตามไม่จำเป็นที่จะต้องแบกรับภาระต้นทุนที่สูงหรือมีความซับซ้อนแต่อย่างใด บางโครงการมีระบบติดตามที่อาศัยพนักงานชั่วคราว (part-time) เพียงคนเดียว โดยมีหน้าที่จัดทำรายงานการติดตามประจำไตรมาส หรือในบางโครงการอาศัยพนักงานเต็มเวลา (full-time) เพียงจำนวนหนึ่งที่มีความเชี่ยวชาญในการทำการศึกษาดูการติดตามเพื่อจะเลือกใช้วิธีติดตามที่ก่อให้เกิดประสิทธิภาพในการใช้ต้นทุนสูงสุดในส่วนของ “การประเมินผล” นั้น เป็นสิ่งหนึ่งที่เป็นจำเป็นสำหรับการดำเนินการเช่นเดียวกับการติดตาม เพราะผลที่ได้จากการประเมินจะใช้ในการปรับปรุง แก้ไข การขยายขอบเขต หรือการยุติการดำเนินการซึ่งขึ้นอยู่กับวัตถุประสงค์ของการประเมิน การประเมินผลแผนงานจึงเป็นสิ่งที่จะบ่งชี้ว่าแผนงานที่กำหนดไว้ได้มีการปฏิบัติหรือไม่ อย่างไร อันเป็นตัวชี้วัดว่าแผนหรือโครงการที่ได้

ดำเนินการ...

ดำเนินการไปแล้วนั้นให้ผลเป็นอย่างไร นำไปสู่ความสำเร็จตามแผนงานที่กำหนดไว้หรือไม่ อีกทั้งการติดตามและประเมินผลยังเป็นการตรวจสอบว่ามีความสอดคล้องกับการใช้ทรัพยากร (งบประมาณ) เพียงใด ซึ่งผลที่ได้จากการติดตามและประเมินผลถือเป็นข้อมูลย้อนกลับ (feedback) ที่สามารถนำไปในการปรับปรุงและการตัดสินใจต่อไป นอกจากนี้การประเมินผลยังถือเป็นกระบวนการตัดสินใจคุณค่าและการตัดสินใจอย่างมีหลักเกณฑ์โดยใช้ข้อมูลที่เก็บรวบรวม

ดังนั้น การติดตามและประเมินผลจึงเป็นกลไกในการตรวจสอบการทำงานขององค์กรปกครองส่วนท้องถิ่นเพื่อให้เกิดความโปร่งใส เป็นเข็มทิศที่จะชี้ได้ว่าการพัฒนาท้องถิ่นจะไปในทิศทางใดจะดำเนินการต่อหรือยุติโครงการต่างๆ เป็นกลไกของการขับเคลื่อนเสริมสร้างระบอบประชาธิปไตยในท้องถิ่น เพราะว่าการดำเนินการใดๆ ของหน่วยงานหรือองค์กรปกครองส่วนท้องถิ่นเมื่อมีการประเมินผลในสิ่งที่วางแผนไว้แล้วและที่ได้จัดทำเป็นงบประมาณรายจ่ายได้รับการตรวจติดตามโดยคณะกรรมการที่ถูกจัดตั้งขึ้นก็ตามหรือจากการติดตามการประเมินผลโดยหน่วยงานภาครัฐ ภาคเอกชน ภาคประชาสังคม สมาชิกสภาท้องถิ่น ประชาชนในท้องถิ่นล้วนเป็นกระบวนการมีส่วนร่วมเพื่อให้เกิดความโปร่งใส เป็นกระบวนการที่บอกถึงการบรรลุเป้าหมายขององค์กรปกครองส่วนท้องถิ่น ซึ่งอาจจะเป็นผลผลิต การบริการหรือความพึงพอใจซึ่งเกิดจากกระบวนการวางแผน

การวางแผนพัฒนาท้องถิ่น เป็นการประเมินประสิทธิภาพประสิทธิผลของการดำเนินโครงการ กิจกรรม ซึ่งเป็นการประเมินทั้งแผนงาน นโยบายขององค์กรและประเมินผลการปฏิบัติงานของบุคคลในองค์กรว่าแผนยุทธศาสตร์และแนวทางที่ถูกกำหนดไว้ในรูปแบบของแผนนั้นดำเนินการบรรลุวัตถุประสงค์จริงหรือไม่ สนองต่อความต้องการของประชาชนหรือผู้ที่มีส่วนได้เสียทุกฝ่ายหรือไม่ การติดตามและประเมินผลไม่ใช่การตรวจสอบเพื่อการจับผิด แต่เป็นเครื่องมือทดสอบผลการทำงานเพื่อให้ทราบว่าผลที่เกิดขึ้นถูกต้องและเป็นไปตามวัตถุประสงค์มากน้อยเพียงไร เป็นการติดตามและประเมินผลยุทธศาสตร์การพัฒนา แผนพัฒนาสามปี ว่าเป็นไปตามความต้องการของประชาชนในท้องถิ่นหรือไม่ นโยบายสาธารณะที่กำหนดไว้ในรูปของการวางแผนแบบมีส่วนร่วมของประชาชนหรือการประชาคมท้องถิ่นได้ดำเนินการตามเป้าหมายที่กำหนดไว้หรือไม่ ระยะเวลาในการดำเนินการสอดคล้องกับงบประมาณและสภาพพื้นที่ของท้องถิ่นหรือไม่ การติดตามและประเมินผลเป็นการวัดระดับความสำเร็จหรือล้มเหลวของยุทธศาสตร์การพัฒนา แผนพัฒนาสามปี ซึ่งครอบคลุมถึงสิ่งแวดล้อมของนโยบาย (environments or contexts) การประเมินปัจจัยนำเข้าหรือทรัพยากรที่ใช้โครงการ (input) การติดตามและประเมินผลกระบวนการนำนโยบายไปปฏิบัติ (implementation process) การประเมินผลนโยบาย (policy outputs) การประเมินผลลัพธ์นโยบาย (policy outcomes) และการประเมินผลกระทบนโยบาย (policy impacts) สิ่งที่จะได้รับหรือสนองตอบกลับ จากการติดตามและประเมินผลก็คือจะช่วยให้ผู้บริหารท้องถิ่นนำไปเป็นเครื่องมือในการปรับปรุงนโยบาย ยุทธศาสตร์การพัฒนา แผนพัฒนาท้องถิ่น และการเปลี่ยนแปลงของพื้นที่และนโยบายของรัฐบาลหรืออาจใช้เป็นเครื่องมือในการเลือกที่จะกระทำหรือไม่กระทำหรือยกเลิกโครงการในกรณีที่ไม่เกิดความคุ้มค่า ต่อประชาชนหรือประชาชนไม่พึงพอใจ ซึ่งการติดตามและประเมินผลนี้มีทั้งในรูปของคณะกรรมการติดตามและประเมินผลแผน สมาชิกสภาท้องถิ่น ประชาชนในพื้นที่องค์กรภาคประชาสังคมหรือองค์กรทางสังคม องค์กรเอกชน หน่วยงานราชการที่มีหน้าที่กำกับดูแลหน่วยงานราชการอื่นๆ และที่สำคัญที่สุดคือผู้รับผิดชอบโครงการโดยตรง

ความสำคัญ...

ความสำคัญของการติดตามและประเมินผลแผนเป็นเครื่องมือสำคัญในการทดสอบการดำเนินงานตามภารกิจขององค์กรปกครองส่วนท้องถิ่นว่าดำเนินการได้ตามเป้าหมายที่กำหนดไว้หรือไม่ ทำให้ทราบและกำหนดทิศทางการพัฒนาได้อย่างเป็นรูปธรรม และเกิดความชัดเจนที่ทำให้ทราบถึงจุดแข็ง (strengths) จุดอ่อน (weaknesses) โอกาส (opportunities) ปัญหาหรืออุปสรรค (threats) ของแผนพัฒนา โครงการ กิจกรรมต่างๆ ซึ่งอาจเกิดจากองค์กร บุคลากร สภาพพื้นที่และผู้มีส่วนเกี่ยวข้องเพื่อนำไปสู่การปรับปรุงแผนงานให้เกิดความสอดคล้องกับสภาพแวดล้อมในสังคมภายใต้ความต้องการและความพึงพอใจของประชาชนและนำไปสู่การวางแผนการพัฒนาในปีต่อไป เพื่อให้เกิดผลสัมฤทธิ์เชิงคุณค่าในกิจการสาธารณะมากที่สุดและเมื่อพบจุดแข็ง ก็ต้องเร่งรีบดำเนินการและจะต้องมีความสุขรอบคอบในการดำเนินการ ขยายโครงการ งานต่างๆ ที่เป็นจุดแข็ง และพึงรอโอกาสในการเสริมสร้างให้เกิดจุดแข็งนี้ และเมื่อพบจุดแข็ง ก็ต้องเร่งรีบดำเนินการและจะต้องตั้งรับให้มั่นรอโอกาสที่จะดำเนินการและตั้งมั่นอย่างสุขุมรอบคอบพยายามลดถอยสิ่งที่เป็นปัญหาและอุปสรรคลงไป เมื่อพบจุดอ่อนต้องหยุดและลดถอยปัญหาลงให้ได้ ดำเนินการปรับปรุงให้ดีขึ้น ตั้งรับให้มั่นเพื่อรอโอกาสและสุดท้ายเมื่อมีโอกาสก็จะต้องใช้พันธมิตรให้เกิดประโยชน์เพื่อดำเนินการขยายแผนงาน โครงการ งานต่างๆ พร้อมการปรับปรุงและเร่งรีบดำเนินการสิ่งเหล่านี้จะถูกค้นพบเพื่อให้เกิดการพัฒนาท้องถิ่น โดยการติดตามและประเมินผลซึ่งส่งผลให้เกิดกระบวนการพัฒนาท้องถิ่นอย่างเข้มแข็งและมีความยั่งยืน เป็นไปตามเป้าประสงค์ที่ตั้งไว้ได้อย่างดียิ่ง

### ๓. วัตถุประสงค์ของการติดตามและประเมินผลแผนพัฒนา

- ๑) เพื่อปรับปรุงประสิทธิภาพการจัดการและการบริหาร
- ๒) เพื่อการปรับปรุงแผนงาน
- ๓) เพื่อประเมินความเหมาะสมของการเปลี่ยนแปลงที่เกิดขึ้นกับโครงการ
- ๔) เพื่อระบุแนวทางที่จะปรับปรุงมาตรการที่จะนำไปใช้ให้เหมาะสม
- ๕) เพื่อความกระฉับกระเฉงของแผนงาน
- ๖) เพื่อการพัฒนาแผนงาน
- ๗) เพื่อตอบสนองความต้องการของผู้ให้การสนับสนุนทางการเงิน
- ๘) เพื่อทดสอบแนวความคิดริเริ่มในการแก้ไขปัญหาของท้องถิ่น
- ๙) เพื่อการตัดสินใจที่จะขยายโครงการหรือยุติโครงการ

#### ๔. ขั้นตอนการติดตามและประเมินผลแผนพัฒนา

##### ขั้นตอนที่ ๑

แต่งตั้งคณะกรรมการติดตามและประเมินผลแผนพัฒนาท้องถิ่น ตามระเบียบกระทรวงมหาดไทย ว่าด้วยการจัดทำแผนพัฒนาขององค์กรปกครองส่วนท้องถิ่น พ.ศ. ๒๕๔๘ ข้อ ๒๘ ดังนี้

ให้ผู้บริหารท้องถิ่นแต่งตั้งคณะกรรมการติดตามและประเมินผลแผนพัฒนาท้องถิ่น ประกอบด้วย

- ๑) สมาชิกสภาท้องถิ่นที่สภาท้องถิ่นคัดเลือกจำนวนสามคน
- ๒) ผู้แทนประชาคมท้องถิ่นที่ประชาคมท้องถิ่นคัดเลือกจำนวนสองคน
- ๓) ผู้แทนหน่วยงานที่เกี่ยวข้องที่ผู้บริหารท้องถิ่นคัดเลือกจำนวนสองคน
- ๔) หัวหน้าส่วนการบริหารที่คัดเลือกกันเองจำนวนสองคน
- ๕) ผู้ทรงคุณวุฒิที่ผู้บริหารท้องถิ่นคัดเลือกจำนวนสองคน

โดยให้คณะกรรมการเลือกกรรมการหนึ่งคนทำหน้าที่ประธานคณะกรรมการและกรรมการอีกหนึ่งคนทำหน้าที่เลขานุการของคณะกรรมการ

กรรมการตาม (๑) (๒) (๓) (๔) และ (๕) ข้อ ๒๘ ให้มีวาระอยู่ในตำแหน่งคราวละสี่ปีและอาจได้รับการคัดเลือกอีกได้ (ซึ่งแก้ไขเพิ่มเติมโดยระเบียบกระทรวงมหาดไทย ว่าด้วยการจัดทำแผนพัฒนาขององค์กรปกครองส่วนท้องถิ่น (ฉบับที่ ๓) พ.ศ. ๒๕๖๑ ข้อ ๑๑) แต่ทั้งนี้ องค์การบริหารส่วนตำบลแม่گی ได้แต่งตั้งคณะกรรมการติดตามและประเมินผลแผนพัฒนาองค์การบริหารส่วนตำบลแม่گی คำสั่งที่ ๗๖/๒๕๖๑ ลงวันที่ ๑๕ มีนาคม พ.ศ. ๒๕๖๑ ตามระเบียบกระทรวงมหาดไทย ว่าด้วยการจัดทำแผนพัฒนาขององค์กรปกครองส่วนท้องถิ่น พ.ศ. ๒๕๔๘ หมวด ๖ ข้อ ๒๘ ซึ่งคณะกรรมการมีวาระอยู่ในตำแหน่งคราวละสองปี

##### ขั้นตอนที่ ๒

คณะกรรมการติดตามและประเมินผลแผนพัฒนาท้องถิ่น กำหนดแนวทาง วิธีการในการติดตามและประเมินผลแผนพัฒนา ตามระเบียบกระทรวงมหาดไทย ว่าด้วยการจัดทำแผนพัฒนาขององค์กรปกครองส่วนท้องถิ่น พ.ศ. ๒๕๔๘ ข้อ ๒๙ (๑)

##### ขั้นตอนที่ ๓

คณะกรรมการติดตามและประเมินผลแผนพัฒนาท้องถิ่น ดำเนินการติดตามและประเมินผลแผนพัฒนา ตามระเบียบกระทรวงมหาดไทย ว่าด้วยการจัดทำแผนพัฒนาขององค์กรปกครองส่วนท้องถิ่น พ.ศ. ๒๕๔๘ ข้อ ๒๙ (๒)

##### ขั้นตอนที่ ๔

คณะกรรมการติดตามและประเมินผลแผนพัฒนาท้องถิ่น รายงานผลและเสนอความเห็นซึ่งได้จากการติดตามและประเมินผลแผนพัฒนาท้องถิ่นต่อผู้บริหารท้องถิ่น เพื่อให้ผู้บริหารท้องถิ่นเสนอต่อสภาท้องถิ่นและคณะกรรมการพัฒนาท้องถิ่น พร้อมทั้งประกาศผลการติดตามและประเมินผลแผนพัฒนาให้ประชาชนในท้องถิ่นทราบในที่เปิดเผยภายในสิบห้าวันนับแต่วันรายงานผลและเสนอความเห็นดังกล่าว และต้องปิดประกาศไว้เป็นระยะเวลาไม่น้อยกว่าสามสิบวันโดยอย่างน้อยปีละหนึ่งครั้งภายในเดือนธันวาคมของทุกปี ตามระเบียบกระทรวงมหาดไทย ว่าด้วยการจัดทำแผนพัฒนาขององค์กรปกครองส่วนท้องถิ่น พ.ศ. ๒๕๔๘ ข้อ ๒๙ (๓) ที่แก้ไขเพิ่มเติมโดยระเบียบกระทรวงมหาดไทย ว่าด้วยการจัดทำแผนพัฒนาขององค์กรปกครองส่วนท้องถิ่น (ฉบับที่ ๓) พ.ศ. ๒๕๖๑ ข้อ ๑๒

ขั้นตอนที่ ๕...



## ขั้นตอนที่ ๕

ผู้บริหารท้องถิ่นเสนอผลการติดตามและประเมินผลต่อสภาท้องถิ่น และคณะกรรมการพัฒนาท้องถิ่น พร้อมกันประกาศผลการติดตามและประเมินผลแผนพัฒนาให้ประชาชนในท้องถิ่นทราบในที่เปิดเผยภายในสิบห้าวันนับแต่วันที่ผู้บริหารท้องถิ่นเสนอผลการติดตามและประเมินผลดังกล่าวและต้องปิดประกาศโดยเปิดเผยไม่น้อยกว่าสามสิบวัน โดยอย่างน้อยปีละครั้งภายในเดือนธันวาคมของทุกปี ตามระเบียบกระทรวงมหาดไทย ว่าด้วยการจัดทำแผนพัฒนาขององค์กรปกครองส่วนท้องถิ่น พ.ศ. ๒๕๔๘ ข้อ ๓๐ (๕) ที่แก้ไขเพิ่มเติมโดยระเบียบกระทรวงมหาดไทย ว่าด้วยการจัดทำแผนพัฒนาขององค์กรปกครองส่วนท้องถิ่น (ฉบับที่ ๓) พ.ศ. ๒๕๖๑ ข้อ ๑๓

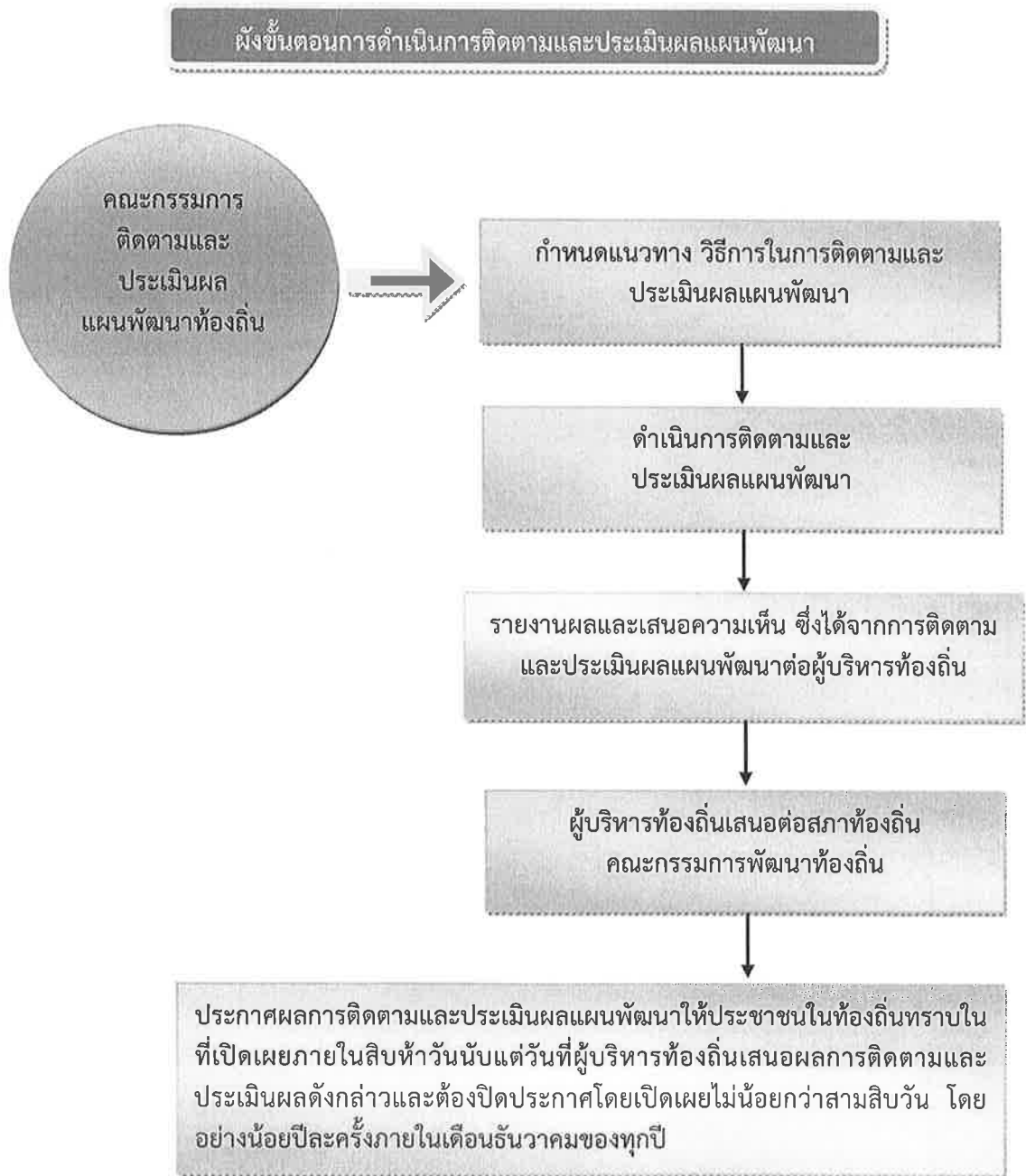

## ๕. กรอบและแนวทางในการติดตามและประเมินผลแผนพัฒนา

คณะกรรมการติดตามและประเมินผลแผนพัฒนา ได้กำหนดกรอบและแนวทางในการติดตามและประเมินผลแผนพัฒนาขององค์การบริหารส่วนตำบลแม่กื ตามระเบียบกระทรวงมหาดไทย ว่าด้วยการจัดทำแผนพัฒนาขององค์กรปกครองส่วนท้องถิ่น พ.ศ. ๒๕๔๘ และที่แก้ไขเพิ่มเติมถึง (ฉบับที่ ๓) พ.ศ. ๒๕๖๑ หนังสือกระทรวงมหาดไทย หนังสือกระทรวงมหาดไทย ด่วนที่สุด ที่ มท ๐๘๑๐.๓/ว ๒๙๓๑ ลงวันที่ ๑๕ พฤษภาคม ๒๕๖๒ เรื่อง ชักซ้อมแนวทางการทบทวนแผนพัฒนาท้องถิ่น (พ.ศ. ๒๕๖๑ – ๒๕๖๕) ขององค์กรปกครองส่วนท้องถิ่น ข้อ ๗ และคู่มือการติดตามและประเมินผลการจัดทำและแปลงแผนไปสู่การปฏิบัติขององค์กรปกครองส่วนท้องถิ่น (โดยกรมส่งเสริมการปกครองท้องถิ่นร่วมกับมหาวิทยาลัยธรรมศาสตร์) ดังนี้

๕.๑ กรอบเวลา (time & timeframe) ความสอดคล้อง (relevance) ความพอเพียง (adequacy) ความก้าวหน้า (progress) ประสิทธิภาพ (efficiency) ประสิทธิผล (effectiveness) ผลลัพธ์และผลผลิต (outcome and output) การประเมินผลกระทบทบการประเมินผลกระบวนการ (process evaluation) มีรายละเอียดดังนี้

### (๑) กรอบเวลา (time & timeframe)

การดำเนินโครงการเป็นไปตามห้วงเวลาที่กำหนดเอาไว้ในแผนการดำเนินงานหรือไม่ และเป็นห้วงเวลาที่ดำเนินการเหมาะสมต่อถูกต้องหรือไม่ มีความล่าช้าเกิดขึ้นหรือไม่

### (๒) ความสอดคล้อง (relevance)

มีความสอดคล้องกับแผนพัฒนาเศรษฐกิจและสังคมแห่งชาติ แผนการบริหารราชการแผ่นดิน ยุทธศาสตร์ประเทศ ค่านิยมหลักของคนไทย นโยบายของรัฐบาล ยุทธศาสตร์และนโยบายของคณะรักษาความสงบแห่งชาติ (คสช.) ยุทธศาสตร์การพัฒนากลุ่มจังหวัด ยุทธศาสตร์การพัฒนาจังหวัด ยุทธศาสตร์การพัฒนาองค์กรปกครองส่วนท้องถิ่นในเขตจังหวัด แผนพัฒนาอำเภอ แผนพัฒนาตำบล แผนชุมชน วิสัยทัศน์ พันธกิจ จุดมุ่งหมายเพื่อการพัฒนา แนวทางการพัฒนา นโยบายผู้บริหาร รวมทั้งปัญหา ความต้องการของประชาคมและชุมชน

### (๓) ความพอเพียง (adequacy)

การบรรจุโครงการในแผนพัฒนาเป็นโครงการที่มีความจำเป็นต่อประชาชนในชุมชน สามารถแก้ไขปัญหาที่เกิดขึ้นได้ในชุมชน และสามารถดำเนินการได้ตามอำนาจหน้าที่ของท้องถิ่น โดยคำนึงถึงงบประมาณของท้องถิ่น

### (๔) ความก้าวหน้า (Progress)

พิจารณาถึงความก้าวหน้าในอนาคตของท้องถิ่น โดยพิจารณา

#### ๑) ด้านโครงสร้างพื้นฐาน

มีโครงสร้างพื้นฐานที่ดี มีถนนในการสัญจรไปมาได้สะดวก ปลอดภัย ประชาชนมีน้ำใช้ในการอุปโภค-บริโภคทุกครั้งเร็ว ประชาชนมีไฟฟ้าใช้ครบทุกครั้งเร็ว และมีไฟฟ้าสาธารณะครบทุกจุด มีแหล่งน้ำในการเกษตรพอเพียง

๒) ด้านงาน...

**๒) ด้านงานส่งเสริมคุณภาพชีวิต**

เด็กได้รับการศึกษาขั้นพื้นฐานทุกคน ผู้สูงอายุ ผู้พิการ ผู้ป่วยเอดส์ ผู้ด้อยโอกาสได้รับการดูแลอย่างทั่วถึงกลุ่มอาชีพมีความแข็งแรง โรครีตต่อ โรคระบาด โรคอุบัติใหม่ลดลง สภาพความเป็นอยู่ดีขึ้น มีที่อยู่อาศัยที่มีสภาพมั่นคงแข็งแรง ประชาชนมีสุขภาพร่างกายแข็งแรง

**๓) ด้านการจัดระเบียบชุมชนและการรักษาความสงบเรียบร้อย**

ประชาชนได้รับความปลอดภัยในชีวิตและทรัพย์สิน ชุมชนปลอดภัยปลอดการพนัน อบายมุข การทะเลาะวิวาท

**๔) ด้านเศรษฐกิจ พาณิชยกรรมและการท่องเที่ยว**

มีการขยายตัวทางเศรษฐกิจ การพาณิชยกรรมเพิ่มมากขึ้น มีการท่องเที่ยวในท้องถิ่นเพิ่มมากขึ้น ประชาชนมีรายได้เพิ่มขึ้นและเพียงพอในการดำรงชีวิต

**๕) ด้านทรัพยากรธรรมชาติและสิ่งแวดล้อม**

ทรัพยากรธรรมชาติไม่ถูกทำลาย สภาพแวดล้อมในชุมชนดีขึ้น ปราศจากมลภาวะที่เป็นพิษ ขยะในชุมชนลดลงและถูกกำจัดอย่างเหมาะสม ปริมาณน้ำเสียลดลง การระบายน้ำดีขึ้น

**๖) ด้านศิลปะ วัฒนธรรม จารีตประเพณีและภูมิปัญญาท้องถิ่น**

ศิลปะ วัฒนธรรม จารีตประเพณีและภูมิปัญญาท้องถิ่นท้องถิ่นยังคงอยู่และได้รับการส่งเสริมอนุรักษ์สู่คนรุ่นต่อไป ประชาชน เด็กและเยาวชนในท้องถิ่นมีจิตสำนึก เกิดความตระหนัก และเข้ามามีส่วนร่วมในการอนุรักษ์ ฟื้นฟู และสืบสานภูมิปัญญาและคุณค่าความหลากหลายทางวัฒนธรรม ทั้งที่เป็นชีวิต ค่านิยมที่ดีงาม และความเป็นไทย รวมทั้งได้เรียนรู้ความสำคัญ รู้จักวิถีชีวิต รู้ถึงคุณค่าของประวัติศาสตร์ในท้องถิ่น ความเป็นมาและวัฒนธรรมประเพณีของท้องถิ่น อันจะสร้างความภูมิใจและจิตสำนึกในการรักษาวัฒนธรรมประเพณีของท้องถิ่นสืบไป

**(๕) ประสิทธิภาพ (efficiency)**

ติดตามและประเมินโครงการที่ดำเนินการว่าสามารถดำเนินการได้บรรลุวัตถุประสงค์หรือไม่ มีผลกระทบเกิดขึ้นหรือไม่ ผู้เข้าร่วมโครงการมีความพึงพอใจหรือไม่ การดำเนินโครงการสามารถแก้ไขปัญหาของชุมชนได้หรือไม่ งบประมาณถูกใช้ไปอย่างประหยัดและคุ้มค่า ทรัพย์สินของ เช่น วัสดุ อุปกรณ์ ครุภัณฑ์ ถูกใช้ไปอย่างคุ้มค่า มีการบำรุงรักษาและซ่อมแซม มีการปรับปรุงหรือไม่

**(๖) ประสิทธิภาพ (effectiveness)**

ประชาชนมีความพึงพอใจมากน้อยเพียงใด ปัญหาของชุมชนประชาชนได้รับการแก้ไขหรือไม่ มีผลกระทบต่อประชาชนในชุมชนหรือไม่

**(๗) ผลลัพธ์และผลผลิต (outcome and output)**

ประชาชน ชุมชน ได้รับอะไรจากการดำเนินโครงการของเทศบาล ซึ่งส่งผลไปถึงการพัฒนาจังหวัด ภูมิภาคและระดับประเทศ

**(๘) การประเมินผลกระทบการประเมินผลกระบวนการ (process evaluation)**

เป็นการประเมินถึงผลกระทบต่อชุมชนและสังคมและหน่วยงานที่เกี่ยวข้อง โดยพิจารณาถึงผลกระทบต่อสุขภาพของประชาชน สังคม สภาพแวดล้อม สิ่งแวดล้อม ธรรมชาติ เศรษฐกิจ ว่ามีผลกระทบเกิดขึ้นอย่างไร สาเหตุจากอะไร ประเมินผลกระบวนการการดำเนินงานโครงการ กระบวนการเหมาะสม ถูกต้องหรือไม่

## ๕.๒ การวิเคราะห์สภาพแวดล้อมของท้องถิ่น

คณะกรรมการติดตามและประเมินผลแผนพัฒนา ดำเนินการวิเคราะห์สภาพแวดล้อมท้องถิ่น ในระดับชุมชนและทั้งในเขตองค์กรปกครองส่วนท้องถิ่น และรวมทั้งตำบล อำเภอ เนื่องจากในเขตเทศบาลนั้นมี หมู่บ้านที่บางส่วนหรือและส่วนใหญ่อยู่ในเขตเทศบาลและเขต อปท.ข้างเคียง ซึ่งมีปฏิสัมพันธ์ซึ่งกันและกันกับ สภาพแวดล้อมภายใต้สังคมที่เป็นทั้งระบบเปิดมากกว่าระบบปิดในปัจจุบัน โดยการวิเคราะห์สภาพแวดล้อมเป็นการวิเคราะห์สภาพแวดล้อมทั้งภายนอกและภายใน ดังนี้

### (๑) การวิเคราะห์สภาพแวดล้อมภายนอก

คณะกรรมการติดตามและประเมินผลแผนพัฒนา ดำเนินการวิเคราะห์สภาพแวดล้อม ภายนอก เป็นการตรวจสอบ ประเมินและกรองปัจจัยหรือข้อมูลจากสภาพแวดล้อมภายนอกที่มีผลกระทบต่อ ท้องถิ่น เช่น สภาพเศรษฐกิจ เทคโนโลยี การเมือง กฎหมาย สังคม สิ่งแวดล้อม วิเคราะห์เพื่อให้เกิดการ บูรณาการ (integration) ร่วมกันกับองค์กรปกครองส่วนท้องถิ่น หน่วยงานราชการหรือรัฐวิสาหกิจ การวิเคราะห์ สภาพภายนอกนี้ เป็นการระบุถึงโอกาสและอุปสรรคที่จะต้องดำเนินการและแก้ไขปัญหาที่เกิดขึ้น

### (๒) การวิเคราะห์สภาพแวดล้อมภายใน

เป็นการตรวจสอบ ประเมินและกรองปัจจัยหรือข้อมูลจากสภาพแวดล้อมในท้องถิ่น ปัจจัยใดเป็นจุดแข็งหรือจุดอ่อนที่องค์กรปกครองส่วนท้องถิ่นจะแสวงหาโอกาสพัฒนาและหลีกเลี่ยงอุปสรรคที่ อาจเกิดขึ้นได้ ซึ่งการติดตามและประเมินผลโดยกำหนดให้มีการวิเคราะห์สภาพแวดล้อมภายใน สามารถทำได้ หลายแนวทาง เช่น การวิเคราะห์ห่วงโซ่แห่งคุณค่าภายในท้องถิ่น (value-chain analysis) การวิเคราะห์ปัจจัย ภายในตามสายงาน (scanning functional resources) เป็นการวิเคราะห์ ตรวจสอบ ติดตามองค์กรปกครอง ส่วนท้องถิ่นเพื่อวิเคราะห์ถึงจุดแข็งและจุดอ่อน

## ๕.๓ การติดตามประเมินผลแผนพัฒนา

➤ ติดตามและประเมินผลยุทธศาสตร์และโครงการตามแนวทางการพิจารณาการติดตามและ ประเมินผลยุทธศาสตร์ และตามแนวทางการพิจารณาการติดตามและประเมินผลโครงการ เพื่อความสอดคล้อง แผนพัฒนาท้องถิ่น (พ.ศ. ๒๕๖๑ - ๒๕๖๕)

➤ ติดตามและประเมินผลแผนพัฒนาท้องถิ่น (พ.ศ. ๒๕๖๑ - ๒๕๖๕) ปีงบประมาณ พ.ศ. ๒๕๖๒ รวมทั้งที่เปลี่ยนแปลง และเพิ่มเติม

๕.๔ ดำเนินการตรวจสอบในระหว่างการดำเนินโครงการพัฒนาและกิจกรรมที่ดำเนินการจริงทั้งหมดใน พื้นที่ขององค์กรปกครองส่วนท้องถิ่นประจำปีงบประมาณนั้น ว่าสามารถเป็นไปตามเป้าหมายที่ตั้งไว้หรือไม่

๕.๕ สรุปผลการดำเนินโครงการในแผนพัฒนา

๕.๖ สรุปผลการประเมินความพึงพอใจ

๕.๗ เปรียบเทียบผลการดำเนินงานในปีที่ผ่านมาและปีปัจจุบัน

๕.๘ เสนอแนะความคิดเห็นที่ได้จากการติดตามและประเมินผล

## ๖. ระเบียบ วิธีการในการติดตามและประเมินผลแผนพัฒนา

ระเบียบ วิธีการในการติดตามและประเมินผล วิธีการในการติดตามและประเมินผลแผนพัฒนา ซึ่งต้องกำหนดวิธีการติดตามและประเมิน กำหนดช่วงเวลาในการติดตามและประเมินผล โดยมีองค์ประกอบที่สำคัญ ๒ ประการ ดังนี้

**๖.๑ ระเบียบในการติดตามและประเมินผลแผนพัฒนา** ระเบียบวิธีการในการติดตามและประเมินผลแผนพัฒนา มีองค์ประกอบ ๔ ประการ ดังนี้

(๑) ผู้เข้าร่วมติดตามและประเมินผล ได้แก่ คณะกรรมการติดตามและประเมิน ผู้รับผิดชอบแผนพัฒนา สมาชิกสภา ประชาชนในท้องถิ่น ผู้มีส่วนเกี่ยวข้อง และผู้มีส่วนได้เสีย (stakeholders) ในท้องถิ่น ผู้รับผิดชอบโครงการ

(๒) ขั้นตอนในการติดตามและประเมินผล (รายละเอียดตามหัวข้อที่ ๓ ข้างต้น)

(๓) หาระยะเวลาในการติดตามและประเมินผล

คณะกรรมการต้องดำเนินการติดตามรายงานผลและเสนอความเห็นซึ่งได้จากการติดตามและประเมินผลแผนพัฒนาท้องถิ่นต่อผู้บริหารท้องถิ่น เพื่อให้ผู้บริหารท้องถิ่นเสนอต่อสภาท้องถิ่น และคณะกรรมการพัฒนาท้องถิ่น พร้อมทั้งประกาศผลการติดตามและประเมินผลแผนพัฒนาให้ประชาชนในท้องถิ่นทราบในที่เปิดเผยภายในสิบห้าวันนับแต่วันรายงานผลและเสนอความเห็นดังกล่าว และต้องปิดประกาศไว้เป็นระยะเวลาไม่น้อยกว่าสามสิบวันโดยอย่างน้อยปีละหนึ่งครั้งภายในเดือนธันวาคมของทุกปี

(๔) เครื่องมือ อันได้แก่

เครื่องมือ อุปกรณ์ สิ่งที่ใช้เป็นสื่อสำหรับการติดตามและประเมินผล เพื่อใช้ในการรวบรวมข้อมูลแผนพัฒนาที่ได้กำหนดขึ้น ซึ่งมีผลต่อการพัฒนาท้องถิ่น ข้อมูลดังกล่าวเป็นได้ทั้งข้อมูลเชิงปริมาณ และข้อมูลเชิงคุณภาพ มีความจำเป็นและสำคัญในการนำมาหาค่าและผลของประโยชน์ที่ได้รับจากแผนพัฒนาเป็นแบบสอบถาม แบบวัดคุณภาพแผน แบบติดตามและประเมินผลโครงการสำหรับแผนพัฒนาเพื่อความสอดคล้องของยุทธศาสตร์และโครงการ แบบตัวบ่งชี้ของการปฏิบัติงาน แบบบันทึกข้อมูล แบบรายงาน เพื่อนำไปวิเคราะห์ทางสถิติ และการหาผลสัมฤทธิ์โดยรูปแบบต่างๆ ที่สอดคล้องกับบริบทของท้องถิ่น

(๕) กรรมวิธี อันได้แก่

เป็นเป็นวิธีการติดตามและประเมินผล จะต้องศึกษาเอกสารที่เกี่ยวข้องกับยุทธศาสตร์ ซึ่งเป็นการตรวจดูเอกสารหลักฐานต่างๆ ที่เป็นทรัพย์สินขององค์กรปกครองส่วนท้องถิ่น ที่เกี่ยวข้องกับการพัฒนาท้องถิ่น โดยดำเนินการตรวจสอบเอกสารหลักฐานต่างๆ อันได้แก่แผนพัฒนา แผนการดำเนินการ เทศบัญญัติงบประมาณรายจ่าย การลงนามในสัญญา การเบิกจ่ายงบประมาณ เอกสารการดำเนินโครงการ ทรัพย์สินต่างๆ มีอยู่จริงหรือไม่ สภาพของทรัพย์สินนั้นเป็นอย่างไร อันได้แก่ ครุภัณฑ์ ที่ดินและสิ่งก่อสร้าง กลุ่มผลประโยชน์ต่างๆ เพื่อตรวจดูว่าดำเนินการให้เป็นไปตามวัตถุประสงค์และได้รับผลตามที่ตั้งไว้หรือไม่ โดยการเก็บข้อมูลวิเคราะห์ข้อมูล (data analysis)

**๖.๒ วิธีการในการติดตามและประเมินผล**

(๑) การออกแบบการติดตามและประเมินผล

ดำเนินการออกแบบการติดตามประเมินผล เริ่มจากการเก็บรวบรวมข้อมูล การนำข้อมูลมาวิเคราะห์ เปรียบเทียบ การค้นหาผลกระทบของการดำเนินโครงการ ผลกระทบต่อองค์กรสอบถามข้อมูลจากผู้รับผิดชอบโครงการ นำมาวิเคราะห์ปัญหา สรุปผลเสนอแนะการแก้ไขปัญหา

(๒) วิธีการเก็บรวบรวม...

## (๒) วิธีการเก็บรวบรวมข้อมูลการติดตามและประเมินผลแผนพัฒนา

โดยดำเนินการเก็บข้อมูลจากแผนยุทธศาสตร์การพัฒนา แผนพัฒนาท้องถิ่น แผนการดำเนินการ เทศบัญญัติงบประมาณรายจ่าย เอกสารการเบิกจ่าย ภาพถ่าย ทะเบียนทรัพย์สิน เอกสารการดำเนินโครงการจากผู้รับผิดชอบโครงการ ลงพื้นที่ตรวจสอบ สอบถามประชาชนในพื้นที่

### ๗. เครื่องมือที่ใช้ในการติดตามและประเมินผลแผนพัฒนา

สิ่งที่จะทำให้การติดตามและประเมินผลมีประสิทธิภาพก็คือเครื่องมือที่ใช้ในการดำเนินการติดตาม ประเมินผลตามที่กล่าวไปแล้วในระเบียบวิธีการติดตามและประเมินผล คณะกรรมการได้พิจารณาเครื่องมือที่ใช้ในการติดตามและประเมินผลแผนพัฒนา ดังนี้

๗.๑ การติดตามและประเมินผลแผนพัฒนาจะต้องดำเนินการการวัดผลในเชิงปริมาณและเชิงคุณภาพ

(๑) การวัดผลในเชิงปริมาณ (Quantity) โดยเครื่องมือที่ใช้ในการติดตามและประเมินผลในเชิงปริมาณ

(๑.๑) แบบประเมินผลการดำเนินงานขององค์กรปกครองส่วนท้องถิ่นตามยุทธศาสตร์การพัฒนา

(๑.๒) ข้อมูลจากระบบสารสนเทศการบริหารจัดการเพื่อการวางแผนและประเมินผล การใช้จ่ายงบประมาณขององค์กรปกครองส่วนท้องถิ่น (E-plan : Electronic Plan)

(๒) การวัดผลในเชิงคุณภาพ (Quality) มีการวัดผลดังนี้

(๒.๑) แบบการกำกับจัดทำแผนพัฒนาท้องถิ่น (พ.ศ.๒๕๖๑ - ๒๕๖๒)

(๒.๒) การติดตามและประเมินผลแผนพัฒนาท้องถิ่น ตามแนวทางการพิจารณาการติดตามและประเมินผลยุทธศาสตร์ และตามแนวทางการพิจารณาการติดตามและประเมินผลโครงการ เพื่อความสอดคล้องแผนพัฒนาท้องถิ่น (พ.ศ. ๒๕๖๑ - ๒๕๖๕)

(๒.๓) การติดตามและประเมินผลโครงการตาม Kpis (Key Performance Indicator) และผลกระทบ (Impact) ดำเนินการติดตามประเมินผลรายโครงการ โดยให้ผู้รับผิดชอบโครงการเป็นผู้รับผิดชอบดำเนินการติดตามโครงการโดยผู้รับผิดชอบโครงการอาจมอบหมายให้บุคคล หรือคณะกรรมการ หรือ คณะทำงาน กำหนดแบบและวิธีการติดตามและประเมินได้ตามความเหมาะสม

(๒.๔) การสำรวจความพึงพอใจในการวัดผลเชิงคุณภาพโดยภาพรวม โดยได้มีการประเมินความพึงพอใจ ซึ่งการประเมินความพึงพอใจทำให้ทราบถึงผลเชิงคุณภาพในการดำเนินงานของเทศบาลในภาพรวม โดยเครื่องมือที่ใช้ในการประเมินความพึงพอใจ มีดังนี้

แบบที่ ๓/๒ แบบประเมินความพึงพอใจต่อผลการดำเนินงานขององค์กรบริหารส่วนตำบลแม่กืในภาพรวม

แบบที่ ๓/๓ แบบประเมินความพึงพอใจต่อผลการดำเนินงานขององค์การบริหารส่วนตำบลแม่گیในแต่ละยุทธศาสตร์

(แบบที่ ๓/๒ และ ๓/๓ ตามคู่มือการติดตามและประเมินผลการจัดทำและแปลงแผนไปสู่การปฏิบัติขององค์กรปกครองส่วนท้องถิ่น โดยกรมส่งเสริมการปกครองท้องถิ่นร่วมกับมหาวิทยาลัยธรรมศาสตร์)

แบบที่ ๓/๔ แบบประเมินความพึงพอใจของผู้รับบริการในงานบริการขององค์การบริหารส่วนตำบลแม่گی (ให้หน่วยงานภายนอกดำเนินการ)

#### ๘. ประโยชน์ของการติดตามและประเมินผลแผนพัฒนา

- ๑) ทำรู้ว่าการนำนโยบายไปปฏิบัติมีสมรรถภาพในการจัดการและบริหารมากน้อยเพียงใด
- ๒) เห็นจุดสำคัญที่จะต้องปรับปรุงแก้ไขอย่างชัดเจน ทั้งวัตถุประสงค์ของแผนงาน ขั้นตอนการปฏิบัติ ทรัพยากรที่ต้องใช้ ช่วงเวลาที่จะต้องกระทำให้เสร็จ ซึ่งจะทำให้แผนงานมีความเหมาะสมต่อการนำไปปฏิบัติให้บรรลุวัตถุประสงค์อย่างมีประสิทธิภาพยิ่งขึ้น
- ๓) ทำให้ทราบว่าจะต้องเปลี่ยนแปลงโครงการอย่างไรบ้างให้เหมาะสม ระดับการเปลี่ยนแปลงมากน้อยแค่ไหน การเปลี่ยนแปลงจะก่อให้เกิดผลกระทบอะไรบ้าง อาทิ เช่น การเปลี่ยนแปลงวัตถุประสงค์บางส่วน การเปลี่ยนแนวทางการปฏิบัติ หรือการเปลี่ยนแปลงหน่วยงานที่รับผิดชอบการนำโครงการไปปฏิบัติ เป็นต้น
- ๔) ทำให้ทราบว่ามาตรการหรือกิจกรรมที่ใช้อยู่มีข้อบกพร่องอะไรบ้าง ข้อบกพร่องดังกล่าวเกิดจากสาเหตุอะไร เพื่อนำมาประมวลผลเพื่อแสวงหาแนวทางแก้ไขปรับปรุงมาตรการใหม่ให้เหมาะสมต่อการนำไปปฏิบัติให้บรรลุวัตถุประสงค์ยิ่งขึ้น
- ๕) ทำให้ทราบว่าขั้นตอนใดบ้างที่มีปัญหาอุปสรรค และปัญหาอุปสรรคเหล่านั้นเกิดจากสาเหตุอะไร เมื่อทราบข้อมูลทั้งหมด การประเมินผลจะเป็นเครื่องมือสำคัญในการปรับปรุงขั้นตอนการทำงานของแผนงานใหม่มีความกระชับ เพื่อขจัดปัญหาอุปสรรคที่เกิดขึ้นในแต่ละขั้นตอนให้หมดไป
- ๖) ทำให้ทราบว่าแผนงานที่นำไปปฏิบัติมีจุดแข็ง (strengths) และจุดอ่อน (weaknesses) อะไรบ้าง และจุดอ่อนที่พบเกิดจากสาเหตุอะไรและจะแก้ไขได้อย่างไร เมื่อได้ทำการวิเคราะห์ข้อมูลครบถ้วนแล้ว ผลการวิเคราะห์จะนำไปสู่การพัฒนาแผนงานให้มีความเหมาะสม และมีประสิทธิภาพยิ่งขึ้น
- ๗) ทำให้ผู้ให้การสนับสนุนการนำโครงการไปปฏิบัติและผู้สนับสนุนการประเมินผลทราบผลของการนำนโยบายไปปฏิบัติบรรลุวัตถุประสงค์เพียงใด มีปัญหาอุปสรรคที่จะต้องปรับปรุงแก้ไขโครงการหรือไม่ (ผู้สนับสนุนทางการเงินมี ๒ ส่วน คือ ส่วนแรก คือ ผู้สนับสนุนการเงินแก่โครงการ เพื่อให้การนำโครงการไปปฏิบัติประสบผลสำเร็จ และส่วนที่สอง คือ ผู้ให้การสนับสนุนทางการเงินเพื่อทำการประเมินผลโครงการ ทั้งผู้ให้การสนับสนุนการนำโครงการไปปฏิบัติและผู้สนับสนุนทางการเงิน เพื่อทำการประเมินผลต่างๆ)
- ๘) การประเมินจะชี้ให้เห็นว่าแนวความคิดริเริ่มใหม่ในการแก้ไขปัญหของท้องถิ่นประสบความสำเร็จตามวัตถุประสงค์ที่กำหนดไว้เพียงใด มีปัญหาและอุปสรรคในการดำเนินงานอย่างไรบ้าง และปัญหาอุปสรรคเหล่านี้ได้ผลเพียงใด และหรือจะต้องปรับปรุงในส่วนใดบ้าง

๙) การประเมิน...

๙) การประเมินจะทำให้เกิดความกระจ่างชัดว่าโครงการใดที่นำไปปฏิบัติแล้วได้ผลดีสมควรจะขยายโครงการให้ครอบคลุมกว้างขวางยิ่งขึ้นหรือโครงการใดมีปัญหาอุปสรรคมากและไม่สอดคล้องกับการแก้ไขปัญหาของสังคมควรยุติโครงการเสียเพื่อลดความสูญเสียให้น้อยลง หรือในกรณีที่มีโครงการที่มีลักษณะแข่งขันกันการประเมินผลจะทำให้ทราบว่าโครงการใดมีประสิทธิภาพในการแก้ไขปัญหาของสาธารณสุขสมควรสนับสนุนให้ดำเนินการต่อไป ส่วนโครงการที่ไม่ประสบความสำเร็จ หรือให้ผลตอบแทนน้อยกว่ามาก ก็ควรยกเลิกทิ้งเสีย

**๙. คณะกรรมการติดตามและประเมินผลแผนพัฒนาองค์การบริหารส่วนตำบลแม่กิ๊**

ลำดับที่	ชื่อ-สกุล	ตำแหน่ง
๑	นายวีระชัย กอดวิเชียร	ประธานกรรมการ (กำนันตำบลแม่กิ๊)
๒	นายสมทรง บุญระชัยสุวรรณค์	กรรมการ (ผู้ใหญ่บ้าน หมู่ที่ ๒ ตัวแทนประชาคมท้องถิ่น)
๓	นางนิตยา กอดวิเชียร	กรรมการ (ประธานกลุ่มสตรีต.แม่กิ๊ ตัวแทนประชาคมท้องถิ่น)
๔	นายประสงค์ กรองให้ตี	กรรมการ (ผู้ใหญ่บ้าน หมู่ที่ ๔ ผู้ทรงคุณวุฒิ)
๕	นางยทธะนงศักดิ์ โชคอรรถ	กรรมการ (ผู้ใหญ่บ้าน หมู่ที่ ๕ ผู้ทรงคุณวุฒิ)
๖	นายอำพลเมฆกมาฤทธิ์	กรรมการ (ประธานสภา อบต.)
๗	นายสมชาย หยิงผยอง	กรรมการ (สมาชิกสภา อบต.แม่กิ๊ หมู่ที่ ๓)
๘	นายโปโลแซ มีบุญทอง	กรรมการ (สมาชิกสภา อบต.แม่กิ๊ หมู่ที่ ๔)
๙	นางสาวสาวิตรี พุเกียรติธนชัย	กรรมการ (นักวิชาการพัฒนาชุมชนประจำตำบลแม่กิ๊)
๑๐	นายสุขใจ วิชญพันธ์	กรรมการ (ผู้อำนวยการ รพ.ส่งเสริมสุขภาพตำบลแม่กิ๊)
๑๑	นางสาวเรณู วงศ์คำ	กรรมการ (ผู้อำนวยการกองคลัง อบต.แม่กิ๊)
๑๒	นายธนวรรณ ใจจา	เลขานุการ (รองปลัดองค์การบริหารส่วนตำบลแม่กิ๊ รักษาราชการแทนปลัดองค์การบริหารส่วนตำบลแม่กิ๊)
๑๓	ว่าที่ ร.ต.อรรถสิทธิ์ อรุณสุวรรณ	ผู้ช่วยเลขานุการ (นักวิเคราะห์นโยบายและแผน)

\*\*\*\*\*



## ส่วนที่ ๒

### สภาพทั่วไปและข้อมูลพื้นฐาน

#### ๑. ด้านกายภาพ

##### ๑.๑ ที่ตั้งของหมู่บ้านหรือชุมชนหรือตำบล

ตำบลแม่گی มีที่ตั้งอยู่ทางทิศใต้ของอำเภอขุนยวม จังหวัดแม่ฮ่องสอน อยู่ห่างจากอำเภอขุนยวม ประมาณ ๒๓ กิโลเมตร และห่างจากที่ว่าการอำเภอขุนยวม ประมาณ ๒๕ กิโลเมตร มีอาณาเขตติดต่อ ดังนี้

ตำบลแม่گی

ทิศเหนือ	ติดต่อกับ	ตำบลแม่เงา อำเภอขุนยวม
ทิศตะวันตก	ติดต่อกับ	ประเทศสหภาพพม่า
ทิศตะวันออก	ติดต่อกับ	ตำบลเมืองปอน อำเภอขุนยวม
ทิศใต้	ติดต่อกับ	ตำบลแม่สาหลวง อำเภอแม่ลาน้อย

พื้นที่ทั้งหมด ๙๔,๓๗๕ ไร่ หรือ ๑๕๑ ตารางกิโลเมตร เป็นพื้นที่ทางการเกษตร ๔,๗๒๖ ไร่ พื้นที่ส่วนใหญ่เป็นป่าสงวน ชั้น A แม่ยวมฝั่งขวา ป่าแม่สำเพ็ง ที่มีความอุดมสมบูรณ์ด้วยทรัพยากรป่าไม้ เนื่องจากความเข้มแข็งของประชาชนภายใต้การนำของชมรมอนุรักษ์ทรัพยากรธรรมชาติตำบลแม่گی ที่เป็นแกนนำในการอนุรักษ์และพิทักษ์ผืนป่า

##### สำนักงานองค์การบริหารส่วนตำบลแม่گی

(ปัจจุบันเป็นองค์การบริหารส่วนตำบลขนาดกลาง ณ วันที่ ๒๒ ธันวาคม พ.ศ. ๒๕๕๓ ตามหนังสือที่ว่าการอำเภอขุนยวม ที่ มส ๐๐๓๗.๗/ว ๐๓๗ ลงวันที่ ๑๓ มกราคม ๒๕๕๔ และ หนังสือ สำนักงานส่งเสริมการปกครองส่วนท้องถิ่นจังหวัด ที่ มส ๐๐๓๗.๒/ว ๕๔๙๘ ลงวันที่ ๓๐ ธันวาคม พ.ศ. ๒๕๕๓ เรื่อง รายงานการประชุมคณะกรรมการพนักงานส่วนตำบลจังหวัดแม่ฮ่องสอน ครั้งที่ ๑๒/๒๕๕๓)

เลขที่ ๘๙ บ้านเปียงหลวง หมู่ที่ ๕ ตำบลแม่گی อำเภอขุนยวม จังหวัดแม่ฮ่องสอน

- โทรศัพท์ ๐๕๓ - ๖๑๕๙๖๒ - โทรสาร ๐๕๓ - ๖๑๕๙๖๓

แผนที่องค์การบริหารส่วนตำบลแม่گی  
อำเภอขุนยวม จังหวัดแม่ฮ่องสอน

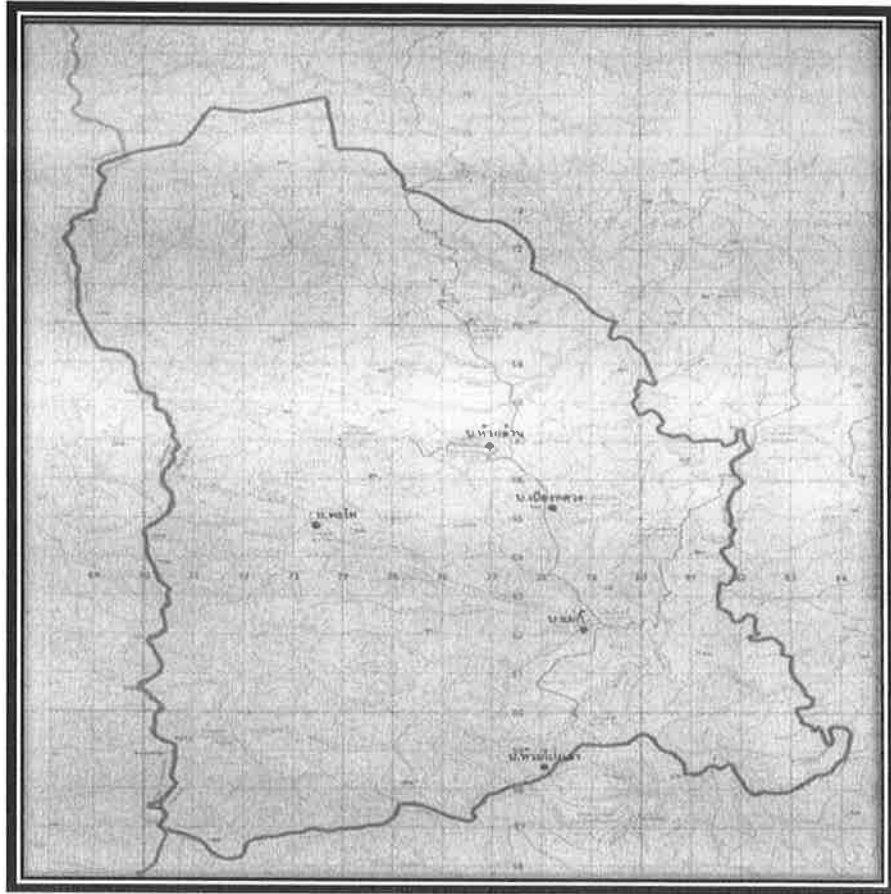

/ โครงสร้าง...

โครงสร้างขององค์การบริหารส่วนตำบลแม่گی

คณะผู้บริหารองค์การบริหารส่วนตำบลแม่گی



นายกองค์การบริหารส่วนตำบลแม่گی



รองนายก  
องค์การบริหารส่วนตำบลแม่گی

/ สภาองค์การ...

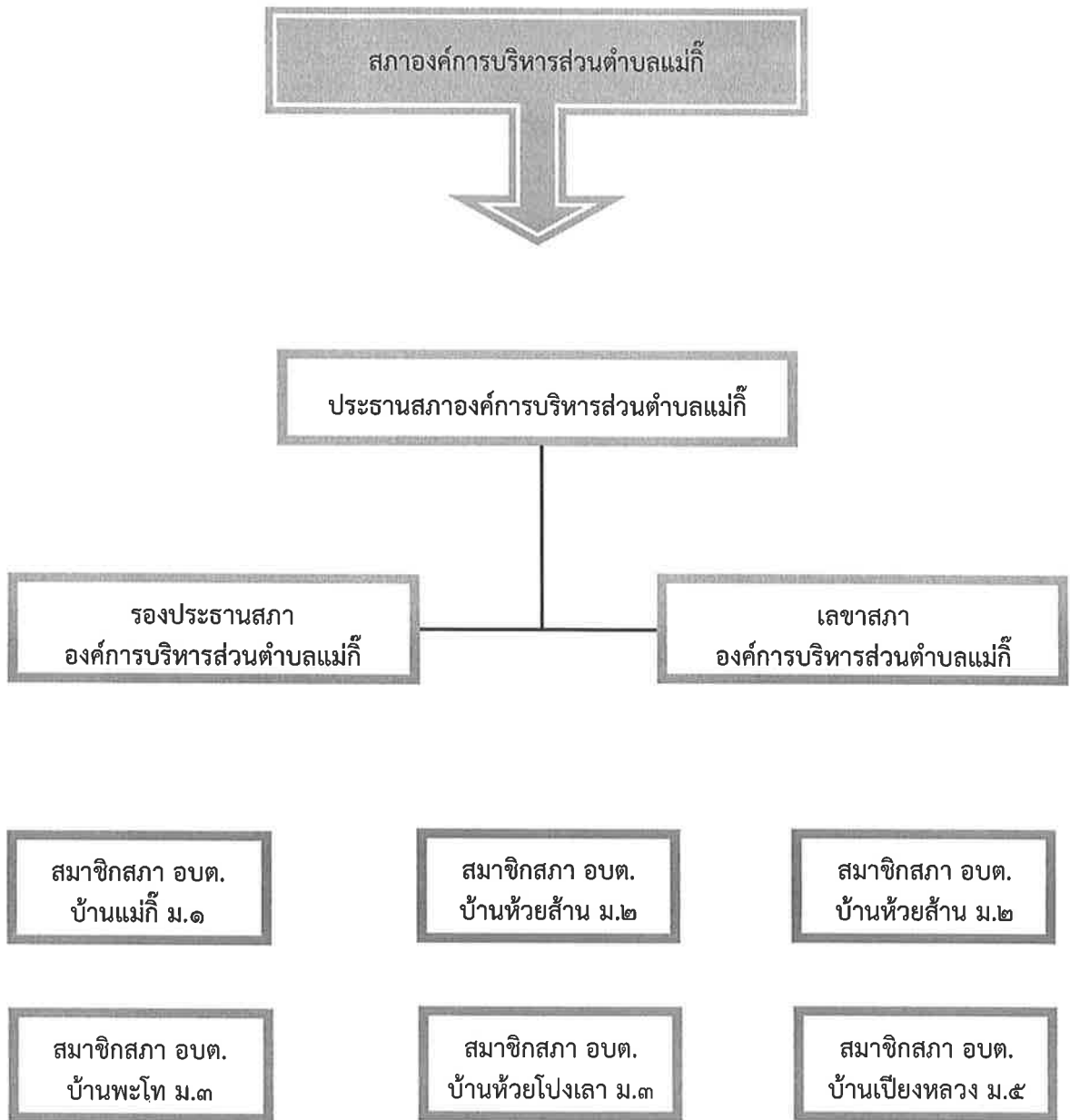

/ โครงสร้าง...

โครงสร้างการแบ่งส่วนราชการ (จำนวน ๓ สำนัก/กอง)	
พนักงานส่วนท้องถิ่น	พนักงานจ้าง

๑. สำนักงานปลัด	
(๑) รองปลัดองค์การบริหารส่วนตำบล	- พนักงานจ้างตามภารกิจ
(๒) นักทรัพยากรบุคคล	(๑) ผู้ช่วยเจ้าพนักงานธุรการ (๒ ตำแหน่ง)
(๓) นักวิเคราะห์นโยบายและแผน	(๒) ผู้ช่วยนักพัฒนาชุมชน (๑ ตำแหน่ง)
(๔) นักจัดการงานทั่วไป	(๓) ผู้ดูแลเด็ก (๒ ตำแหน่ง)
(๕) นักพัฒนาชุมชน	- พนักงานจ้างทั่วไป
(๖) นักวิชาการศึกษา	(๑) คนงานทั่วไป (๒ ตำแหน่ง)
(๗) เจ้าพนักงานงานป้องกันและบรรเทาสาธารณภัย	(๒) พนักงานขับรถยนต์ (๑ ตำแหน่ง)
(๘) ครู ศศ.๑	(๓) พนักงานขับรถบรรทุกน้ำ (๑ ตำแหน่ง)
๒. กองคลัง	
(๑) ผู้อำนวยการกองคลัง	- พนักงานจ้างตามภารกิจ
(๒) นักวิชาการการเงินและบัญชี	(๑) ผู้ช่วยเจ้าพนักงานการเงินและบัญชี
(๓) เจ้าพนักงานพัสดุ	(๑ ตำแหน่ง)
(๔) เจ้าพนักงานจัดเก็บรายได้	- พนักงานจ้างทั่วไป
	(๑) คนงานทั่วไป (๑ ตำแหน่ง)
๓. กองช่าง	
(๑) ผู้อำนวยการกองช่าง	
(๒) นายช่างโยธา	
(๓) นายช่างสำรวจ	
<b>รวม</b>	<b>จำนวน ๑๕ คน</b>
	<b>จำนวน ๑๑ คน</b>

องค์การบริหารส่วนตำบลแม่กิ๊แบ่งโครงสร้างการบริหารงานออกเป็น ๑ สำนัก กับอีก ๒ กอง ทั้งหมด ๓ ส่วนราชการ พนักงานส่วนท้องถิ่น จำนวน ๑๕ คน พนักงานจ้าง จำนวน ๑๑ คน รวมทั้งสิ้น ๒๖ คน โดยมีภารกิจการบริหารงาน

บทบาท/การมีส่วนร่วมของประชาชนในกิจการทางการเมืองและการบริหาร ประชาชนในเขตองค์การบริหารส่วนตำบลแม่กิ๊ มีส่วนร่วมในการบริหารงานขององค์การบริหารส่วนตำบล ประชาชนในเขตองค์การบริหารส่วนตำบลยังมีส่วนร่วมในการบริหารงาน การช่วยเหลืองานขององค์การบริหารส่วนตำบล เสนอแนะในกิจกรรมขององค์การบริหารส่วนตำบลในการดำเนินงานต่างๆ เช่น การประชุมจัดทำแผนพัฒนาตำบล, ประชุมประชาคมแก้ไขปัญหาความยากจน, ประชุมการจัดอบรมกระบวนการชุมชนเข้มแข็ง การรณรงค์ต่อต้านยาเสพติด ฯลฯ

/๑.๒ ลักษณะภูมิประเทศ....

### ๑.๒ ลักษณะภูมิประเทศ

ตำบลแม่กิ๊ ตั้งอยู่ในหุบเขาที่มีภูเขาล้อมรอบทั้งสี่ด้าน หมู่บ้านต่าง ๆ จึงตั้งอยู่ในภูเขาสูงชันและที่ราบบริเวณลำน้ำ ลำห้วย สภาพพื้นที่ส่วนใหญ่เป็นภูเขาสูงและป่าไม้ โดยทั่วไปเป็นป่าเขาทุบกัณฑ์ มีภูเขาสูงสลับซับซ้อนถึงร้อยละ ๙๕ มีพื้นที่ราบระหว่างหุบเขา ประมาณร้อยละ ๕ ของสภาพพื้นที่ มีพื้นที่ราบบริเวณแม่น้ำ

ยวมลำห้วยแม่กิ๊และลำแม่ข่อยน้อย หมู่ที่ ๑ บ้านแม่กิ๊ ลำน้ำห้วยคี บ้านห้วยसान หมู่ที่ ๒ ลำน้ำห้วยसान บ้านพะโ  
หมู่ที่ ๓ ลำน้ำห้วยโปงเลา บ้านห้วยโปงเลา หมู่ที่ ๔ ลำน้ำห้วยบ้านแม่ข่อย หย่อมบ้านห้วยโปงเลา หมู่ที่ ๔

### ๑.๓ ลักษณะภูมิอากาศ

สภาพอากาศมี ๓ ฤดู คือ

ฤดูร้อน เริ่มตั้งแต่ เดือนมีนาคม ถึงเดือนพฤษภาคม อากาศร้อนจัดในเดือนเมษายน

ฤดูฝน เริ่มตั้งแต่ เดือนมิถุนายน ถึงเดือนตุลาคม ฝนตกชุกในเดือนกรกฎาคม/สิงหาคม

ฤดูหนาว เริ่มตั้งแต่ เดือนพฤศจิกายน ถึงเดือนกุมภาพันธ์ หนาวจัดในเดือนมกราคม

### ๑.๔ ลักษณะของดิน

ลักษณะดินโดยทั่วไปเป็นดินตะกอนลำน้ำเชิงซ้อนที่มีการระบายน้ำดี (AC-wd : Alluvial Complex, well drained) กลุ่มดินร่วนที่เกิดจากดินตะกอนน้ำพาเชิงซ้อน ปฏิกริยาดินเป็นกรดจัดถึงเป็นกลาง การระบายน้ำดีถึงดีปานกลาง ความอุดมสมบูรณ์ต่ำ การจำแนกดิน Clayey-skeletal, mixed, active, isohyperthermic Aquic Haplustalfs การกำเนิด เกิดจากตะกอนน้ำพา ส่วนใหญ่เป็นพวกกรวดและหินมนเล็ก บริเวณเนินตะกอนรูปพัด สภาพพื้นที่ ค่อนข้างราบเรียบถึงลูกคลื่นลอนลาดเล็กน้อย ความลาดชัน ๑-๕ % การระบายน้ำ ดีปานกลางการไหลพาของน้ำบนผิวดิน ช้ำถึงปานกลาง การซึมผ่านได้ของน้ำ ช้ำ กลุ่มดินต้นถึงก้นหิน หรือเศษหิน และอาจพบชั้นหินพื้นภายในความลึก ๑๕๐ ซม. จากผิวดิน ปฏิกริยาดินเป็นกรดถึงเป็นกลาง การระบายน้ำดี ความอุดมสมบูรณ์ต่ำ พื้นที่ลาดชันเชิงซ้อน (SC : slope complex) พื้นที่ลาดชันเชิงซ้อนที่มีความลาดชันมากกว่า ๓๕ เปอร์เซ็นต์ พื้นที่บริเวณนี้ยังไม่มีการศึกษา สำรวจและจำแนกดิน เนื่องจากสภาพพื้นที่มีความลาดชันสูง ซึ่งถือว่ายากต่อการจัดการดูแลรักษาสำหรับการเกษตร

## ๒. ด้านการเมือง/การปกครอง

### ๒.๑ เขตการปกครอง

#### ประวัติศาสตร์การตั้งถิ่นฐาน

เมื่อประมาณ ๑๖๐ ปีก่อน รวปี พ.ศ.๒๔๐๔ หรือก่อนนั้น มีกลุ่มชาวกระเหรี่ยงหรือปะกาเกอญอ ตั้งถิ่นฐานเป็นชุมชนเล็กๆ ตามเขตป่าพื้นที่ตำบลแม่กิ๊ ในอดีต ไม่น้อยกว่า ๑๕ ชุมชน และมีการย้ายถิ่นฐานที่อยู่ไปเรื่อยๆ ไม่เป็นหลักแหล่งตามความเชื่อ และเมื่อประมาณปี พ.ศ. ๒๔๑๐ ทางกรมได้มาจัดตั้งหมู่บ้านขึ้นจำนวน ๒ ชุมชน คือ หมู่ที่ ๕ บ้านแม่กิ๊ และหมู่ที่ ๑๐ บ้านห้วยसान ซึ่งอยู่ภายในเขตการปกครองของตำบลเมืองปอน อำเภอขุนยวม จังหวัดแม่ฮ่องสอน และเมื่อประมาณปี พ.ศ.๒๕๒๖ ทางกรมได้จัดตั้งตำบลแม่กิ๊ขึ้น เป็นตำบลที่ ๖ ของอำเภอขุนยวม โดยมีหมู่บ้านที่แยกออกมาคือหมู่ที่ ๕ และหมู่ที่ ๑๐ มารวมอยู่ในตำบลแม่กิ๊ และมีการแบ่งเขตหมู่บ้านตามที่อยู่อาศัย จนมีทั้งหมด ๕ หมู่บ้าน มีฐานะเป็นสภาตำบลแม่กิ๊ จนถึงปี พ.ศ.๒๕๔๗ ได้รับการยกฐานะขึ้นเป็นองค์การบริหารส่วนตำบลแม่กิ๊ จนถึงปัจจุบัน

#### อาณาเขตขององค์การบริหารส่วนตำบลแม่กิ๊

ตำบลแม่กิ๊ มีที่ตั้งอยู่ทางทิศใต้ของอำเภอขุนยวม จังหวัดแม่ฮ่องสอน อยู่ห่างจากอำเภอขุนยวม ประมาณ ๒๓ กิโลเมตร และห่างจากที่ว่าการอำเภอขุนยวม ประมาณ ๒๕ กิโลเมตร มีอาณาเขตติดต่อ ดังนี้

ตำบลแม่กิ๊

ทิศเหนือ

ติดต่อกับ

ตำบลแม่เงา อำเภอขุนยวม

ทิศตะวันตก ติดต่อกับ ประเทศสหภาพพม่า  
 ทิศตะวันออก ติดต่อกับ ตำบลเมืองปอน อำเภอขุนยวม  
 ทิศใต้ ติดต่อกับ ตำบลแม่ลาหลวงอำเภอแม่ลาน้อย

องค์การบริหารส่วนตำบลแม่กิ๊ มีเขตการปกครองจำนวน ๕ หมู่บ้าน ดังนี้

- |                   |           |                               |
|-------------------|-----------|-------------------------------|
| ๑. บ้านแม่กิ๊     | หมู่ที่ ๑ | หย่อมบ้านห้วยคลองเซ           |
| ๒. บ้านห้วยसान    | หมู่ที่ ๒ | หย่อมบ้านร่มเย็น (บ้านห้วยคี) |
| ๓. บ้านพะโท       | หมู่ที่ ๓ | หย่อมบ้านพะแช่                |
| ๔. บ้านห้วยโปงเลา | หมู่ที่ ๔ | หย่อมบ้านแม่ซ้อ               |
| ๕. บ้านเปียงหลวง  | หมู่ที่ ๕ |                               |

### ๒.๒ การเลือกตั้ง

องค์การบริหารส่วนตำบลแม่กิ๊ ได้แบ่งเขตการเลือกตั้งนายกเทศองค์การบริหารส่วนตำบลแม่กิ๊ และสมาชิกสภาองค์การบริหารส่วนตำบลแม่กิ๊ ออกเป็น ๕ เขต ดังนี้

- |                   |                |           |     |                               |
|-------------------|----------------|-----------|-----|-------------------------------|
| เขตเลือกตั้งที่ ๑ | บ้านแม่กิ๊     | หมู่ที่ ๑ | และ | หย่อมบ้านห้วยคลองเซ           |
| เขตเลือกตั้งที่ ๒ | บ้านห้วยसान    | หมู่ที่ ๒ | และ | หย่อมบ้านร่มเย็น (บ้านห้วยคี) |
| เขตเลือกตั้งที่ ๓ | บ้านพะโท       | หมู่ที่ ๓ | และ | หย่อมบ้านพะแช่                |
| เขตเลือกตั้งที่ ๔ | บ้านห้วยโปงเลา | หมู่ที่ ๔ | และ | หย่อมบ้านแม่ซ้อ               |
| เขตเลือกตั้งที่ ๕ | บ้านเปียงหลวง  | หมู่ที่ ๕ |     |                               |

## ๓. ประชากร

### ๓.๑ ข้อมูลเกี่ยวกับจำนวนประชากร

หมู่ที่	บ้าน	ชาย	หญิง	รวม	จำนวนครัวเรือน
๑	แม่กิ๊	๒๓๙	๒๗๗	๕๑๖	๑๒๔
๒	ห้วยसान	๑๓๗	๑๑๖	๒๕๓	๙๗
๓	พะโท	๑๑๗	๑๑๒	๒๒๙	๘๓
๔	ห้วยโปงเลา	๑๖๕	๑๖๙	๓๓๔	๑๒๕
๕	เปียงหลวง	๑๔๙	๑๔๘	๒๙๗	๑๐๑
รวม		๘๐๗	๘๒๒	๑๖๒๙	๕๓๐

\*ที่มา : ข้อมูล ณ เดือน มีนาคม พ.ศ. ๒๕๖๒ สำนักทะเบียนอำเภอขุนยวม ที่ว่าการอำเภอขุนยวม

## ๔. สภาพทางสังคม

### ๔.๑ การศึกษา

ตาราง แสดงระดับการศึกษาของประชาชน ในตำบลแม่گی

ระดับการศึกษา	จำนวน (คน)	ร้อยละ
ไม่รู้หนังสือ (ไม่รวมเด็กยังไม่เข้าเกณฑ์)	๑๖๐	๑๘.๑๒
ประถมศึกษา	๓๑๘	๓๖.๐๑
มัธยมศึกษา	๒๐๐	๒๒.๖๕
อนุปริญญา/ปวส.	๑๒๓	๑๓.๙๓
ปริญญาตรี หรือสูงกว่า	๘๒	๙.๒๙
รวม	๘๘๓	๑๐๐.๐๐

จากตารางประชาชนในตำบลแม่گی ส่วนใหญ่มีระดับการศึกษาในช่วงประถมศึกษา รองลงมา คือ ระดับมัธยมศึกษา และ อนุปริญญา ตามลำดับ

ตาราง แสดงจำนวนนักเรียนและครู จำแนกตามโรงเรียน และศูนย์พัฒนาเด็กเล็ก ในตำบลแม่گی

โรงเรียน/ศพด.	ระดับ	สังกัด	จำนวนนักเรียน (คน)	จำนวนครู (คน)
บ้านแม่گی	ประถมศึกษา	สพฐ.	๗๕	๑๑
บ้านห้วยसान	ประถมศึกษา	สพฐ.	๕๕	๖
ศพด.บ้านห้วยโปงเลา	ก่อนวัยเรียน	อบต.	๑๓	๒
ศพด.บ้านเปียงหลวง	ก่อนวัยเรียน	อบต.	๒๐	๒

(ข้อมูล ณ ๑๐ มิถุนายน ๒๕๖๒)

ตาราง แสดงจำนวนนักเรียนและครู

ศูนย์การศึกษานอกระบบและการศึกษาตามอัธยาศัยตำบลแม่گی (กศน.ตำบลแม่گی) ในตำบลแม่گی

โรงเรียน/ศพด.	ระดับ	สังกัด	จำนวนนักเรียน (คน)	จำนวนครู (คน)
ศูนย์การศึกษานอกระบบและการศึกษาตามอัธยาศัยตำบลแม่گی (กศน.ต.แม่گی)	ประถมศึกษา (ศศช.)	สพฐ.	๑	๕
	มัธยมศึกษาตอนต้น/	สพฐ.	๑๗	๕
	มัธยมศึกษาตอนปลาย	สพฐ.	๒๘	๕

**โรงเรียนระดับปฐมศึกษาสังกัด สพฐ.เขต ๑ จังหวัดแม่ฮ่องสอน มี ๒ แห่ง คือ**

๑. โรงเรียนบ้านแม่گی นายณรงค์ฤทธิ์ วงศ์บุตร เป็นผู้อำนวยการโรงเรียน โรงเรียนตั้งอยู่ในพื้นที่บ้านแม่گی หมู่ที่ ๑ ตำบลแม่گی อำเภอขุนยวม จังหวัดแม่ฮ่องสอน มีเด็กนักเรียน ทั้งหมด ๗๕ คน

๒. โรงเรียนบ้านห้วยसान มีนางจันทร์จิรา วงศ์บุตร เป็นผู้อำนวยการโรงเรียน โรงเรียนตั้งอยู่ในพื้นที่บ้านห้วยसान หมู่ที่ ๒ ตำบลแม่گی อำเภอขุนยวม จังหวัดแม่ฮ่องสอน มีเด็กนักเรียนทั้งหมด ๕๕ คน

**ศูนย์พัฒนาเด็กเล็ก ๒ แห่ง สังกัดองค์การบริหารส่วนตำบลแม่گی**

๑. ศูนย์พัฒนาเด็กเล็กบ้านห้วยโปงเลา ตั้งอยู่ในพื้นที่ บ้านห้วยโปงเลา หมู่ที่ ๔ โดยนายอุดม ก่อนแสงวิจิตร นายก อบต.แม่گی เป็นประธานกรรมการศูนย์ฯ มีนายธนวรรณ ใจจา เป็นหัวหน้าสถานศึกษา นาง



จันคำ เกษมสุขพูนวิทย์ ตำแหน่ง ครู คศ.๑ และนางสาวลัดดาวรรณ กองโชน เป็นผู้ช่วยผู้ดูแลเด็ก มีเด็กนักเรียนทั้งหมด ๑๓ คน ศูนย์ฯตั้งอยู่ในพื้นที่บ้านห้วยโป่งเลา หมู่ที่ ๔ ตำบลแม่กิ อำเภอบึงสามพัน จังหวัดแม่ฮ่องสอน

๒. ศูนย์พัฒนาเด็กเล็กบ้านเปียงหลวง ตั้งอยู่ในพื้นที่บ้านเปียงหลวง หมู่ที่ ๕ โดยนายอุดม ก้อนแสงวิจิตร นายก อบต.แม่กิ เป็นประธานกรรมการศูนย์ฯ มีนางสาวพัชรภรณ์ ก้อนกมล และนางยุพิน กระแสเงินดี เป็นผู้ดูแลเด็ก มีเด็กจำนวน ๒๐ คน

#### ศูนย์การศึกษาอื่นๆ ที่ตั้งอยู่ในพื้นที่ ดังนี้

๑. นางณัฐนิชาฯ ผื่นเตย ตำแหน่ง ครูกศนตำบลแม่กิ
๒. นางสุชาดา อิวรงค์ ตำแหน่ง ครูอาสาสมัครศูนย์เรียนรู้ชุมชนชาวไทยภูเขาแม่ฟ้าหลวง บ้านพะโท
๓. นายอภิชัย เลอะมู ตำแหน่งครูอาสาสมัครศูนย์เรียนรู้ชุมชนชาวไทยภูเขาแม่ฟ้าหลวง บ้านพะแช่
๔. นายศุภกัศกร พรหมณู ตำแหน่งครูอาสาสมัครศูนย์เรียนรู้ชุมชนชาวไทยภูเขาแม่ฟ้าหลวง บ้านร่มเย็น
๕. นายสุพจน์ กวางทู ตำแหน่งครูอาสาสมัคร ศูนย์เรียนรู้ชุมชนชาวไทยภูเขาแม่ฟ้าหลวง บ้านห้วยโป่งเลา
๖. นางพิกุลแก้ว โตรี ครูอาสาสมัคร ประสานงานตำบลแม่กิ  
นักศึกษา มี ๒๕๖๒ ประถม ๒ คน มอต้น ๑๑ คน มอปลาย ๒๒ คน รวม ๓๕ คน

#### ๔.๒ สาธารณสุข

ในตำบลแม่กิ มีสถานให้บริการทางด้านสาธารณสุข และหน่วยงาน กลุ่ม กองทุน ดังนี้

๑. โรงพยาบาลส่งเสริมสุขภาพตำบลแม่กิ มีนายสุขใจ วิชญพันธ์ (เจ้าพนักงานสาธารณสุขชำนาญงาน) เป็นผู้อำนวยการโรงพยาบาลส่งเสริมสุขภาพตำบลแม่กิ นายชาญชัย ศรีสร้าง ตำแหน่ง พนักงานสุขภาพชุมชน ลูกจ้างประจำเป็นผู้ช่วยเหลือและนางสาวสุดาพร แสงเฮ้อ ตำแหน่ง พนักงานสาธารณสุขชุมชน
๒. กลุ่ม อสม.ตำบลแม่กิ โดยมีนายทองศักดิ์ สนชัยทอง เป็นประธานกลุ่ม
๓. กองทุนหลักประกันสุขภาพระดับท้องถิ่นหรือพื้นที่ตำบลแม่กิ มีนายอุดม ก้อนแสงวิจิตร เป็นประธานกรรมการกองทุนฯ
๔. ศูนย์ส่งเสริมสุขภาพและป้องกันโรคแนวชายแดน บ้านห้วยสาม หมู่ที่ ๒ ตำบลแม่กิ อำเภอบึงสามพัน จังหวัดแม่ฮ่องสอนมีนายศิริชัย รัฐเขตบรรพต เป็นเจ้าหน้าที่ปฏิบัติงานประจำศูนย์ประชาชนตำบลแม่กิ เมื่อเจ็บป่วยเล็กน้อยจะใช้ยาสมุนไพรตามธรรมชาติรักษา และเข้ารับการรักษาอาการเจ็บป่วยจากสถานอนามัยบ้านแม่กิ ถ้าอาการหนักจะเข้ามารักษาที่โรงพยาบาลอำเภอบึงสามพัน และโรงพยาบาลศรีสังวาลย์ จังหวัดแม่ฮ่องสอน แต่ด้วยอุปสรรคทางการคมนาคมไม่สะดวก ชาวบ้านบางรายไม่สามารถเดินทางไปรักษาพยาบาลในเมืองได้ และไม่มีเงินค่ารักษาพยาบาลที่เพียงพอ องค์การบริหารส่วนตำบลแม่กิ จึงสร้างการมีส่วนร่วมในการจัดบริการสาธารณสุขที่เข้าถึงชุมชน โดยร่วมกันกับ สถานอนามัยตำบลแม่กิ และกองทุนหลักประกันสุขภาพตำบลแม่กิ ลักษณะกิจกรรมที่ดำเนินการ เช่น การตรวจสุขภาพผู้สูงอายุ การให้ความรู้การดูแลผู้ป่วยแก่ญาติผู้พิการและผู้ป่วยที่ต้องได้รับการดูแลเป็นพิเศษ การตรวจสารเคมีตกค้างในเกษตรกรรมกลุ่มเสี่ยง การส่งเสริมโภชนาการแก่เด็ก การส่งเสริมการดูแลสุขภาพแม่และเด็ก เป็นต้น

ข้อมูลทางการเจ็บป่วย การวิเคราะห์ปัญหาและการจัดลำดับความสำคัญของปัญหา

สาธารณสุข ชื่อปัญหา	ขนาดของ ปัญหา	ความ รุนแรง	ความยาก- ง่ายในการ แก้ไข	ปฏิกิริยา ของชุมชน	รวม คะแนน	ลำดับ ความสำคัญ
๑. การขาดสารอาหาร	๕	๕	๕	๖	๒๑	๕
๒. โรคเบาหวาน / ความดัน	๒	๑	๑	๑	๕	๑
๓. โรคอ้วน	๔	๔	๓	๓	๑๔	๔
๔. โรคระบบทางเดินหายใจ	๑	๓	๒	๔	๑๐	๒
๕. โรคไข้เลือดออก โรคไข้มาลาเรีย	๔	๔	๓	๓	๑๔	๔
๖. โรคกระเพาะอาหาร	๓	๒	๔	๒	๑๑	๓
๗. โรคหัวใจ	๑๑	๑๑	๑๑	๑๑	๔๔	๑๐
๘. ทัศนสุขภาพ	๑๐	๖	๑๒	๘	๓๖	๙
๙. ขยะมูลฝอย,สิ่งแฉะล้น	๖	๘	๙	๑๐	๓๓	๘
๑๐. ยาเสพติด	๕	๕	๕	๖	๒๑	๕
๑๑. อุบัติเหตุ	๘	๙	๗	๗	๓๑	๗
๑๒. ปวดหลัง,เอว,ข้อ,ข้อเสื่อม	๗	๗	๖	๕	๒๕	๖

#### ลำดับความสำคัญของโรค ๑ - ๕ คือ

๑. โรคเบาหวาน/ความดัน
๒. โรคระบบทางเดินหายใจ
๓. โรคกระเพาะอาหาร
๔. โรคอ้วน และโรคไข้เลือดออก,โรคไข้มาลาเรีย
๕. ยาเสพติด, การขาดสารอาหาร

#### กลุ่มแม่และเด็ก

- หญิงตั้งครรภ์ ๕ คน
- หญิงหลังคลอด ๒ คน
- เด็กแรกเกิด ๒ คน
- เด็กก่อนวัยเรียน ๘๗ คน
- เด็กวัยเรียน ๑๐๘ คน
- เยาวชน ๒๕๔ คน

#### กลุ่มผู้สูงอายุ/ผู้ด้อยโอกาส

- ผู้สูงอายุ ๙๙ คน
- ผู้ด้อยโอกาส ๑๐๐ คน
- ผู้ถูกทอดทิ้ง - คน
- ผู้ไม่ได้รับความช่วยเหลือ - คน
- ผู้มีปัญหาสุขภาพ ๕ คน

#### ผู้พิการ

จำนวนผู้พิการทั้งหมด ๒๖ คน

▪ ด้านการเคลื่อนไหว	๗	คน
▪ ด้านการมองเห็น	๔	คน
▪ ด้านสติปัญญา	๙	คน
▪ ด้านการได้ยิน	๖	คน
▪ ด้านจิตใจ	๑	คน
▪ พิการทางการเรียนรู้	๑	คน
▪ พิการซ้ำซ้อน	-	คน
- มีอุปกรณ์ช่วยเหลือแล้ว	๑	คน
- จดทะเบียนผู้พิการ (พม.)	๒๖	คน

#### ผู้ป่วยโรคเรื้อรัง

▪ ผู้ป่วยโรคเบาหวาน	๑๓	คน
▪ ผู้ป่วยโรคความดันโลหิตสูง	๗๓	คน
▪ ผู้ป่วยโรคเบาหวานและความดันโลหิตสูง	๘	คน
▪ ผู้ป่วยโรคมะเร็ง	๑	คน
▪ ผู้ป่วยโรคหัวใจ	-	คน
▪ ผู้ติดเชื้อ HIV	-	คน

#### ข้อมูลด้านสุขภาพของประชากร

▪ ผู้ป่วยนอก รายโรค	๑,๙๘๙	คน
▪ ข้อมูลการระบาดของโรค		
- อดีต เช่น	โรคมมาลาเรีย	
- ปัจจุบัน เช่น	โรคไข้เลือดออก, โรคไข้หวัดใหญ่, โรคมมาลาเรีย	
▪ การฆ่าตัวตาย	-	คน
▪ การติดยาเสพติด อาชญากรรม	-	คน

#### การส่งเสริมและสนับสนุนสาธารณสุขชุมชน

ตารางแสดงการมีหลักประกันสุขภาพของประชาชนในพื้นที่รับผิดชอบ ปี ๒๕๕๙

ระบบประกันสุขภาพ	จำนวน (คน)
๑. สิทธิประกันสุขภาพ	๒๓
๒. สิทธิข้าราชการ/รัฐวิสาหกิจ	๑๐๒
๓. ประกันสังคม	๑๑๐
๔. สิทธิประกันสังคมและสิทธิข้าราชการ/รัฐวิสาหกิจ	๑๔๒
๕. บุคคลที่ไม่มีสิทธิ/ไม่มีหลักฐานทางราชการ	๓๔

ความครอบคลุมของผู้มีสิทธิหลักประกันสุขภาพถ้วนหน้า ร้อยละ ๙๕.๐๐

## ตารางแสดงจำนวนสถานบริการสาธารณสุข ตำบลแม่گی

สถานบริการ	จำนวนหมู่บ้านที่รับผิดชอบ (หมู่บ้าน)	จำนวนบุคลากร (คน)	จำนวน อสม. (คน)
โรงพยาบาลส่งเสริมสุขภาพตำบลแม่گی	๕ หมู่บ้าน กับ ๔ หย่อมบ้าน	๕	๓๓
รวม	๕ หมู่บ้าน กับ ๔ หย่อมบ้าน	๕	๓๓

### ๔.๓ อาชญากรรม

องค์การบริหารส่วนตำบลแม่گی ไม่มีเหตุอาชญากรรมเกิดขึ้น

- มีด่าน อส. ๑ แห่งตั้งอยู่ตรงปากทางแยกจากถนนสาย ๑๐๘ ไปสายทางหลวงชนบทสาย ๑๓๓๗ เข้าตำบลแม่กีด้านซ้ายมือ

- มีป้อมยามบ้านห้วยคองเซ ตั้งอยู่บริเวณสามแยกบ้านห้วยคองเซ หย่อมบ้านแม่گی หมู่ ๑ เพื่อตรวจตา เผื่อระวังความปลอดภัย เช่น ไฟป่า ยาเสพติด การลักลอบตัดไม้ทำลายป่า ฯลฯ

### ๔.๔ ยาเสพติด

ปัญหาเสพติดในพื้นที่ตำบลแม่گی จากการที่ทางโรงพยาบาลส่งเสริมสุขภาพตำบลแม่گی ได้แจ้งให้กับองค์การบริหารส่วนตำบลแม่กีทราบนั้นพบว่าในเขตองค์การบริหารส่วนตำบลแม่กี มีผู้ที่ติดยาเสพติดแต่เมื่อเทียบกับพื้นที่อื่นถือว่าน้อย และยังไม่พบผู้ค้า เหตุผลก็เนื่องมาจากว่าได้รับความร่วมมือกับทางผู้นำ ประชาชน หน่วยงานของเทศบาลที่ช่วยสอดส่องดูแลอยู่เป็นประจำ การแก้ไขปัญหาขององค์การบริหารส่วนตำบลแม่กี สามารถทำได้เฉพาะตามอำนาจหน้าที่เท่านั้น เช่น การณรงค์ การประชาสัมพันธ์ การแจ้งเบาะแส การฝึกอบรมให้ความรู้ ถ้านอกเหนือจากอำนาจหน้าที่ ก็เป็นเรื่องของอำเภอหรือตำรวจแล้วแต่กรณี ทั้งนี้ องค์การบริหารส่วนตำบลแม่กี ก็ได้ให้ความร่วมมือมาโดยตลอด

### ๔.๕ การสังคมสงเคราะห์

องค์การบริหารส่วนตำบลแม่กี ได้ดำเนินการด้านสังคมสงเคราะห์ ดังนี้

- ๑ ดำเนินการจ่ายเบี้ยยังชีพให้กับผู้สูงอายุ ผู้พิการ
- ๒ รับลงทะเบียนและประสานโครงการเงินอุดหนุนเพื่อการเลี้ยงดูเด็กแรกเกิด
- ๓.ประสานการทำบัตรผู้พิการ
๔. ตั้งโครงการช่วยเหลือผู้ยากจน ยากไร้ รายได้น้อย และผู้ด้อยโอกาสไว้ที่ฟัง
๖. ตั้งโครงการซ่อมแซมที่อยู่อาศัยให้แก่ผู้ยากไร้ในพื้นที่ตำบลแม่กี
๗. สมทบกองทุนสวัสดิการชุมชนตำบลแม่กี

## ๕. ระบบบริการพื้นฐาน

ในเขตพื้นที่องค์การบริหารส่วนตำบลแม่กิ๊ มีระบบบริการพื้นฐาน ดังนี้

### ๕.๑ เส้นทางคมนาคม

การเดินทางเข้าสู่ตำบลแม่กิ๊ มี ๓ ทางดังนี้ (เริ่มจากเชียงใหม่)

๑. ผ่านทางหลวงหมายเลข ๑๐๘ เข้าสู่อำเภอฮอด จังหวัดเชียงใหม่ ผ่านอำเภอแม่สะเรียง อำเภอแม่ลาน้อย จังหวัดแม่ฮ่องสอน ก่อนถึงอำเภอขุนยวม ๑๖ กิโลเมตร จะมีทางแยกเลีย่วซ้ายจากถนนหมายเลข ๑๐๘ เป็นถนนทางหลวงชนบทหมายเลข ๑๓๓๗ เข้าสู่ตำบลแม่กิ๊ เป็นทางลาดยางเข้าสู่บ้านแม่กิ๊ หมู่ที่ ๑ ประมาณ ๑๕ กิโลเมตร จุดสิ้นสุดถนนลาดยางสาย ๑๓๓๗ ที่บ้านปึงหลวง หมู่ ๕ รวมระยะทางจากเชียงใหม่ ประมาณ ๓๗๘ กิโลเมตร

๒. ผ่านทางหลวงหมายเลข ๑๐๙๕ จากอำเภอแม่แตง จังหวัดเชียงใหม่ เข้าสู่อำเภอปาย อำเภอปางมะผ้า อำเภอเมืองแม่ฮ่องสอน เข้าสู่อำเภอขุนยวม นับจากอำเภอขุนยวมไปอีกประมาณ ๑๖ กิโลเมตร ไปทางอำเภอแม่ลาน้อย จะมีทางแยกเป็นถนนทางหลวงชนบทหมายเลข ๑๓๓๗ เข้าสู่ตำบลแม่กิ๊ รวมระยะทางสายนี้ ประมาณ ๒๙๒ กิโลเมตร

๓. ผ่านถนนทางหลวงสาย ๑๒๖๓ จากอำเภอแม่แจ่ม จังหวัดเชียงใหม่ เข้าสู่ตำบลแม่ฮ่อ อำเภอขุนยวม ระยะทางประมาณ ๒๐๖ กิโลเมตร ลักษณะเส้นทางเป็นถนนคดเคี้ยว สูงชัน แคบ ต้องใช้ความชำนาญในการขับขี่รถ เหมาะกับผู้ที่รักการผจญภัย และท่องเที่ยวธรรมชาติ

### การคมนาคมในตำบลแม่กิ๊

๑. บ้านแม่กิ๊ หมู่ที่ ๑ (ห้วยบ่บ้าน ห้วยคลองเซ) นับจากทางแยกถนนทางหลวงแผ่นดินหมายเลข ๑๓๓๗ เป็นถนนคอนกรีต(คสล.) เข้าในหมู่บ้าน ถนนภายในหมู่บ้านเป็นถนน คสล. บางสายยังเป็นถนนดินลูกรังที่ชาวบ้านขุดขึ้นเอง เป็นทางสายเล็กๆ เข้าบ้าน เนื่องจากสภาพพื้นที่เป็นภูเขา การตั้งบ้านเรือนตามไหล่เขาจึงเป็นอุปสรรคในการก่อสร้างให้เข้าถึงทุกหลังคาเรือน และด้วยข้อจำกัดด้านงบประมาณ

๒. บ้านห้วยसान หมู่ที่ ๒ (ห้วยบ่บ้าน บ้านร่มเย็น) จากถนนหมายเลข ๑๓๓๗ ผ่านบ้านเปียงหลวง หมู่ที่ ๕ ถนนภายในหมู่บ้าน เป็นถนน คสล.และถนนดินลูกรัง คล้ายกับบ้านแม่กิ๊

๓. บ้านพะโท หมู่ที่ ๓ การเดินทางเข้าหมู่บ้านจากถนนหมายเลข ๑๓๓๗ ผ่านบ้านเปียงหลวง หมู่ที่ ๕ บ้านห้วยसान หมู่ที่ ๒ และบ้านพะแซ่ (ห้วยบ่บ้านพะโท) ถนนเข้าสู่หมู่บ้านพะโท เป็นถนนลาดเลาะไปตามลำห้วย ต้องอาศัยความชำนาญในการขับขี่รถยนต์และหรือรถจักรยานยนต์ เนื่องจากลำห้วยมีก้อนหิน โขดหิน ขนาดเล็กและใหญ่ การเดินทางค่อนข้างลำบาก โดยเฉพาะในหน้าฝนต้องใช้ความระมัดระวังในการเดินทางมาก แต่เส้นทางสายนี้เหมาะแก่ผู้ที่รักธรรมชาติ และชอบการผจญภัย การท่องเที่ยวเชิงอนุรักษ์ธรรมชาติ ลำห้วยที่ไหลผ่านน้ำใสมาก เห็นตัวปลาที่เวียนว่ายทำให้ผู้เดินทางเพลิดเพลินใจยิ่งนัก

๔. บ้านห้วยโปงเลา หมู่ที่ ๔ การเดินทางไปหมู่บ้านห้วยโปงเลา เดินทางจากบ้านแม่กิ๊ หมู่ที่ ๑ เป็นถนนคอนกรีตเสริมเหล็ก สลับกับถนนดินลูกรัง ระยะทางประมาณ ๙ กิโลเมตร มีความสูงชัน แคบไต่ไปตามไหล่เขา ในช่วงฤดูฝนจะมีความลำบากมากในการเดินทาง ถนนภายในหมู่บ้าน ซอย เป็นถนนคอนกรีตเสริมเหล็ก บางซอยยังเป็นถนนดิน

๕. บ้านเปียงหลวง หมู่ที่ ๕ เดินทางตามถนนหมายเลข ๑๓๓๗ ไปจนถึงสิ้นสุดสาย บริเวณทางเข้าหมู่บ้าน ถนนภายในหมู่บ้าน เป็นถนนคอนกรีตเสริมเหล็ก บางสายยังเป็นถนนดินลูกรัง ลักษณะพื้นที่เป็นที่ราบมากกว่าหมู่บ้านอื่น ๆ จึงมีความสะดวกในการก่อสร้างถนน

### ๕.๒ การไฟฟ้า

ไฟฟ้า ประชาชนในพื้นที่ที่มีไฟฟ้าใช้ ร้อยละ ๕๐

- ตำบลแม่กิ๊ มี ๕ หมู่บ้าน หมู่บ้านที่มีไฟฟ้าใช้ คือ

๑. บ้านแม่กิ๊ หมู่ที่ ๑
๒. บ้านห้วยसान หมู่ที่ ๒
๓. บ้านห้วยคลองเซ (หย่อมบ้านแม่กิ๊ หมู่ที่ ๑)
๔. บ้านเปียงหลวง หมู่ที่ ๕

- หมู่บ้านที่ยังไม่มีไฟฟ้าใช้ แต่ใช้ไฟฟ้าจากระบบโซลาร์เซลล์ มี ดังนี้

๑. บ้านพะโท หมู่ที่ ๓
๒. บ้านห้วยโปงเลา หมู่ที่ ๔
๓. บ้านพะแซ่ (หย่อมบ้านพะโท หมู่ที่ ๓)
๔. บ้านแม่ช่อ (หย่อมบ้านห้วยโปงเลา หมู่ที่ ๔)
๕. บ้านร่มเย็น (หย่อมบ้านห้วยसान หมู่ที่ ๒ ต้องใช้งบประมาณ จำนวน ๔,๐๐๐,๐๐๐

บาท

ดำเนินการ เนื่องจาก อบต.แม่กิ๊ไม่มีงบประมาณที่เพียงพอ จึงยังไม่สามารถดำเนินการได้

#### ๕.๓ การประปา

##### ประปาหมู่บ้าน

ระบบประปาหมู่บ้าน มีดังนี้

ใช้ประปาหมู่บ้าน มีจำนวน ๒ หมู่บ้าน ที่ใช้ ดังนี้

๑. บ้านแม่กิ๊ หมู่ที่ ๑
๒. บ้านเปียงหลวง หมู่ที่ ๕

ใช้ระบบประปาภูเขา มีจำนวน ๖ หมู่บ้าน ที่ใช้ ดังนี้

๑. บ้านพะโท หมู่ที่ ๓
๒. บ้านห้วยसान หมู่ที่ ๒
๓. บ้านห้วยโปงเลา หมู่ที่ ๔
๔. บ้านร่มเย็น (หย่อมบ้านห้วยसान หมู่ที่ ๒)
๕. บ้านพะแซ่ (หย่อมบ้านพะโท หมู่ที่ ๓)
๖. บ้านแม่ช่อ (หย่อมบ้านห้วยโปงเลา หมู่ที่ ๔)

#### ๕.๔ โทรศัพท์

ในพื้นที่มีสัญญาณโทรศัพท์เครือข่าย True move , CAT Telecom มีสัญญาณบางจุดในหมู่บ้าน ได้แก่ บ้านแม่กิ๊ หมู่ที่ ๑ บ้านห้วยसान หมู่ที่ ๒ บ้านห้วยโปงเลา หมู่ที่ ๔ และบ้านเปียงหลวง หมู่ที่ ๕ สัญญาณโทรศัพท์เครือข่าย AIS มีสัญญาณบางจุดในหมู่บ้าน ได้แก่ บ้านแม่กิ๊ หมู่ที่ ๑ และ บ้านเปียงหลวง หมู่ที่ ๕ และเครือข่าย Dtac สัญญาณบางจุดในหมู่บ้าน ได้แก่ บ้านแม่กิ๊ หมู่ที่ ๑ บ้านห้วยसान หมู่ที่ ๒ และ บ้านเปียงหลวง หมู่ที่ ๕ แต่จะมีเฉพาะในบางพื้นที่บางจุดในหมู่บ้านอื่น ๆ

#### ๕.๕ ไปรษณีย์หรือการสื่อสารหรือการขนส่ง และวัสดุ ครุภัณฑ์

- ไม่มี

## ๖. ระบบเศรษฐกิจ

### ข้อมูลการเศรษฐกิจ ด้านการประกอบอาชีพ แยกรายหมู่บ้าน

หมู่ที่	บ้าน	ประกอบอาชีพ
๑	แม่กิ๊	ทำนา ทำไร่ เลี้ยงสัตว์ รับจ้าง และ ปลูกกล้วยเหลือง กระเทียม ข้าวโพดเลี้ยงสัตว์
๒	ห้วยसान	
๓	พะโท	
๔	ห้วยโปงเลา	
๕	เปียงหลวง	

### ข้อมูลด้านเศรษฐกิจ แยกรายหมู่บ้าน

หมู่ที่	บ้าน	รายได้เฉลี่ย ต่อปี/ ต่อครัวเรือน	รายจ่ายเฉลี่ย ต่อปี/ต่อ ครัวเรือน	มีรายได้จาก	มีรายจ่ายด้าน
๑	แม่กิ๊, ห้วยอมบ้านห้วยคลองเซ	๕๕,๐๐๐	๓๕,๐๐๐	ทำไร่,ทำนา,รับจ้างทั่วไป	-ค่าครองชีพประจำวัน -ค่าเล่าเรียนบุตรหลาน -ค่าการประกอบอาชีพ เกษตรกรรม
๒	ห้วยसान, ห้วยอมบ้านร่มเย็น	๔๕,๐๐๐	๖๐,๐๐๐	ทำไร่,ทำนา,รับจ้างทั่วไป	-ค่าครองชีพประจำวัน -ค่าเล่าเรียนบุตรหลาน -ค่าการประกอบอาชีพ เกษตรกรรม
๓	พะโท, ห้วยอมบ้านพะแช่	๔๐,๐๐๐	๒๐,๐๐๐- ๓๐,๐๐๐	ทำไร่,ทำนา	-ค่าครองชีพประจำวัน -ค่าเล่าเรียนบุตรหลาน -ค่าการประกอบอาชีพ เกษตรกรรม
๔	ห้วยโปงเลา, ห้วยอมบ้านแม่ช่อ	๕๐,๐๐๐	๖๕,๐๐๐	ทำไร่,ทำนา,รับจ้างทั่วไป	-ค่าครองชีพประจำวัน -ค่าเล่าเรียนบุตรหลาน -ค่าการประกอบอาชีพ เกษตรกรรม
๕	เปียงหลวง	๕๕,๐๐๐	๓๕,๐๐๐	ทำไร่,ทำนา,รับจ้างทั่วไป รับราชการ,ลูกจ้างส่วน ราชการ	-ค่าครองชีพประจำวัน -ค่าเล่าเรียนบุตรหลาน -ค่าการประกอบอาชีพ เกษตรกรรม

/ ด้านการเกษตร.....

## ๖.๑ การเกษตร

อาชีพ	จำนวน (คน)	ร้อยละ
เกษตรกรรม	๓๘๔	๖๓.๗๙

จากตาราง สภาพทางเศรษฐกิจของประชาชนในตำบลแม่กี้ เป็นการประกอบอาชีพการเกษตรกรรม รองลงมาคือ รับจ้างทั่วไป แต่ลักษณะการประกอบอาชีพรับจ้างก็จะเป็นงานทางด้านเกษตรกรรม คือ การปลูกข้าว ถั่วเหลือง ข้าวโพด และ กระเทียม สภาพเศรษฐกิจโดยรวมของประชาชนในพื้นที่พอดำรงชีพได้ แต่ทั้งนี้รายได้ไม่แน่นอน เนื่องจากการประกอบอาชีพดังกล่าว ขึ้นอยู่กับราคาผลผลิตในท้องตลาด และสภาพอากาศที่ไม่แน่นอน

## ๖.๒ การประมง

(ในเขตองค์การบริหารส่วนตำบลแม่กี้ ไม่มี การประมง)

## ๖.๓ การปศุสัตว์

- เป็นการประกอบกิจการในลักษณะเลี้ยงในครัวเรือนเป็นอาชีพหลักและอาชีพเสริม เช่น การเลี้ยงไก่ เป็ด โค สุกร กระบือ ดังนี้

## ๖.๔ การบริการ

สถานบริการน้ำมันเชื้อเพลิง

- ปั้มน้ำมัน (แบบปั้มหลอด) จำนวน ๒ แห่ง  
ตั้งอยู่ที่บ้านแม่กี้ หมู่ที่ ๑ จำหน่ายน้ำมันเบนซินและน้ำมันโซลาร์
- ร้านขายของชำในหมู่บ้าน จำหน่ายแบบเป็นขวดแบ่งขาย

## ๖.๕ การท่องเที่ยว

ในเขตองค์การบริหารส่วนตำบลแม่กี้ ไม่มีแหล่งท่องเที่ยว แต่มีทรัพยากรธรรมชาติและสิ่งแวดล้อมที่สมบูรณ์ เหมาะสมแก่การส่งเสริม การท่องเที่ยวเชิงอนุรักษ์ โดยองค์การบริหารส่วนตำบลแม่ได้ส่งเสริมการท่องเที่ยวให้เกิดขึ้นในชุมชน เช่น จุดชมถ้ำปลาบ้านพะโท และการท่องเที่ยวชมธรรมชาติ (เดินป่า) บ้านพะโท รวมถึง การจัดงานประเพณีต่างๆ โครงการพัฒนาศักยภาพชุมชนรองรับการท่องเที่ยว

## ๖.๖ อุตสาหกรรม

- โรงสีข้าว รวมทั้งสิ้น มี จำนวน ๕ แห่ง
- บ้านแม่กี้ หมู่ที่ ๑ จำนวน ๒ แห่ง
  - บ้านห้วยโป่งเสลา หมู่ที่ ๔ จำนวน ๑ แห่ง
  - บ้านเปียงหลวง หมู่ที่ ๕ จำนวน ๒ แห่ง



## ๖.๑ การเกษตร

อาชีพ	จำนวน (คน)	ร้อยละ
เกษตรกรรม	๓๘๔	๖๓.๗๙

จากตาราง สภาพทางเศรษฐกิจของประชาชนในตำบลแม่กี้ เป็นการประกอบอาชีพการเกษตรกรรม รองลงมาคือ รับจ้างทั่วไป แต่ลักษณะการประกอบอาชีพรับจ้างก็จะเป็นงานทางด้านเกษตรกรรม คือ การปลูกข้าว ถั่วเหลือง ข้าวโพด และ กระเทียม สภาพเศรษฐกิจโดยรวมของประชาชนในพื้นที่พอดำรงชีพได้ แต่ทั้งนี้รายได้ไม่แน่นอน เนื่องจากประกอบอาชีพดังกล่าว ขึ้นอยู่กับราคาผลผลิตในท้องตลาด และสภาพอากาศที่ไม่แน่นอน

## ๖.๒ การประมง

(ในเขตองค์การบริหารส่วนตำบลแม่กี้ ไม่มี การประมง)

## ๖.๓ การปศุสัตว์

- เป็นการประกอบกิจการในลักษณะเลี้ยงในครัวเรือนเป็นอาชีพหลักและอาชีพเสริม เช่น การเลี้ยงไก่ เป็ด โค สุกร กระบือ ดังนี้

## ๖.๔ การบริการ

สถานบริการน้ำมันเชื้อเพลิง

- ปั้มน้ำมัน (แบบปั้มหลอด) จำนวน ๒ แห่ง  
ตั้งอยู่ที่บ้านแม่กี้ หมู่ที่ ๑ จำหน่ายน้ำมันเบนซินและน้ำมันโซลาร์
- ร้านขายของชำในหมู่บ้าน จำหน่ายแบบเป็นขวดแบ่งขาย

## ๖.๕ การท่องเที่ยว

ในเขตองค์การบริหารส่วนตำบลแม่กี้ ไม่มีแหล่งท่องเที่ยว แต่มีทรัพยากรธรรมชาติและสิ่งแวดล้อมที่สมบูรณ์ เหมาะสมแก่การส่งเสริม การท่องเที่ยวเชิงอนุรักษ์ โดยองค์การบริหารส่วนตำบลแม่ได้ส่งเสริมการท่องเที่ยวให้เกิดขึ้นในชุมชน เช่น จุดชมถ้ำปลาบ้านพะโท และการท่องเที่ยวชมธรรมชาติ (เดินป่า) บ้านพะโท รวมถึง การจัดงานประเพณีต่างๆ โครงการพัฒนาศักยภาพชุมชนรองรับการท่องเที่ยว

## ๖.๖ อุตสาหกรรม

- โรงสีข้าว รวมทั้งสิ้น มี จำนวน ๕ แห่ง
- บ้านแม่กี้ หมู่ที่ ๑ จำนวน ๒ แห่ง
  - บ้านห้วยโปงเลา หมู่ที่ ๔ จำนวน ๑ แห่ง
  - บ้านเปียงหลวง หมู่ที่ ๕ จำนวน ๒ แห่ง

## ๖.๗ การพาณิชย์และกลุ่มอาชีพ

### การพาณิชย์

#### สถานบริการน้ำมันเชื้อเพลิง

- ปิมน้ำมัน (แบบปั๊มหลอด) จำนวน ๒ แห่ง  
ตั้งอยู่ที่บ้านแม่กิ๊ หมู่ที่ ๑ จำหน่ายน้ำมันเบนซินและน้ำมันโซลาร์
- ร้านขายของชำในหมู่บ้าน จำหน่ายแบบเป็นขวดแบ่งขาย

#### ร้านขายสินค้า

- มีลักษณะเป็นร้านขายของชำร้านเล็กๆ
  - บ้านแม่กิ๊ หมู่ที่ ๑ จำนวน ๗ แห่ง
  - บ้านห้วยसान หมู่ที่ ๒ จำนวน ๑ แห่ง
  - บ้านพะโท หมู่ที่ ๓ จำนวน ๑ แห่ง
  - บ้านห้วยโปงเลา หมู่ที่ ๔ จำนวน ๕ แห่ง
  - บ้านเปียงหลวง หมู่ที่ ๕ จำนวน ๓ แห่ง

### กลุ่มอาชีพ

มีกลุ่มอาชีพ จำนวน ๒ กลุ่ม

๑. กลุ่มสตรีทอผ้ากะเหรี่ยง หมู่ที่ ๑ - หมู่ที่ ๕ จำนวน ๕ กลุ่ม
๒. กลุ่มชมรมผู้สูงอายุ จำนวน ๑ ชมรม
๓. ชมรม อาสามัครสาธารณสุข หมู่ที่ ๑ - หมู่ที่ ๕ จำนวน ๑ ชมรม
๔. กลุ่มอนุรักษ์ทรัพยากรธรรมชาติ จำนวน ๑ ชมรม
๕. กองทุนสวัสดิการชุมชน จำนวน ๑ กองทุน
๖. กองทุนแม่ของแผ่นดิน จำนวน ๕ กองทุน
๗. กองทุนหลักประกันสุขภาพ อบต.แม่กิ๊ จำนวน ๑ กองทุน

## ๖.๘ แรงงาน

ตารางแสดงการประกอบอาชีพของประชาชนอายุ ๑๕ - ๕๙ ปี ในตำบลแม่กิ๊

อาชีพ	จำนวน (คน)	ร้อยละ
เกษตรกรกรรม	๓๘๔	๖๓.๗๙
รับจ้างทั่วไป	๑๐๕	๑๗.๔๔
แม่บ้าน	๖๔	๑๐.๖๓
ค้าขาย	๒๖	๔.๓๒
รับราชการ/รัฐวิสาหกิจ	๒๓	๓.๘๒
รวม	๖๐๒	๑๐๐.๐๐

จากตาราง สภาพทางเศรษฐกิจของประชาชนในตำบลแม่กิ๊ เป็นการประกอบอาชีพการเกษตรกรรม รองลงมาคือ รับจ้างทั่วไป แต่ลักษณะการประกอบอาชีพรับจ้างก็จะเป็นงานทางด้านเกษตรกรรม คือ การปลูกข้าว ถั่วเหลือง ข้าวโพด และ กระเทียม สภาพเศรษฐกิจโดยรวมของประชาชนในพื้นที่พอดำรงชีพได้ แต่ทั้งนี้รายได้ไม่แน่นอน เนื่องจากประกอบอาชีพดังกล่าว ขึ้นอยู่กับราคาคาผลผลิตในท้องตลาด และสภาพอากาศที่ไม่แน่นอน

/ ศาสนา.....

## ๗. ศาสนา ประเพณี วัฒนธรรม

### ๗.๑ การนับถือศาสนา

ประชาชนชาวตำบลแม่گی ร้อยละ ๙๙ นับถือศาสนาคริสต์ นิกายโรมันคาทอลิก  
ร้อยละ ๑ นับถือศาสนาพุทธ

#### ศาสนสถานในตำบลแม่گی

โบสถ์ในพื้นที่มีจำนวน ๙ แห่ง ดังนี้

๑. โบสถ์บ้านแม่گی หมู่ที่ ๑	จำนวน	๑	แห่ง
๒. โบสถ์บ้านห้วยสำน หมู่ที่ ๒	จำนวน	๑	แห่ง
๓. โบสถ์บ้านพะโท หมู่ที่ ๓	จำนวน	๑	แห่ง
๔. โบสถ์บ้านห้วยโปงเลา หมู่ที่ ๔	จำนวน	๑	แห่ง
๕. โบสถ์บ้านเปียงหลวง หมู่ที่ ๕	จำนวน	๑	แห่ง
๖. โบสถ์บ้านห้วยคลองเซ (ห่อมบ้าน หมู่ที่ ๑)	จำนวน	๑	แห่ง
๗. โบสถ์บ้านร่มเย็น (ห่อมบ้าน หมู่ที่ ๒)	จำนวน	๑	แห่ง
๘. โบสถ์บ้านพะแซ (ห่อมบ้าน หมู่ที่ ๓)	จำนวน	๑	แห่ง
๙. โบสถ์บ้านแม่ซ่อ (ห่อมบ้าน หมู่ที่ ๔)	จำนวน	๑	แห่ง

#### สำนักสงฆ์

๑. สำนักสงฆ์บ้านห้วยสำน หมู่ที่ ๒ จำนวน ๑ แห่ง

### ๗.๒ ประเพณีและงานประจำปี

ประเพณีและวัฒนธรรมที่สำคัญที่ประชาชนถือปฏิบัติเป็นแนวทางการดำรงชีวิต ชาวตำบลแม่گی ยึดถือปฏิบัติประเพณีชนเผ่าปะกาเกอญออย่างเคร่งครัด อาทิเช่น ดังนี้

- เดือนมกราคม	ประเพณี	ขึ้นปีใหม่ของชนเผ่า
- เดือนเมษายน	ประเพณี	รดน้ำดำหัวผู้สูงอายุ/สงกรานต์
- เดือนมกราคม - ธันวาคม	ประเพณี	แต่งงาน (ยกเว้นช่วงมหาพรต)
- เดือนธันวาคม	ประเพณี	งานฉลองวันคริสต์มาส
- เดือนกุมภาพันธ์ - เมษายน	ประเพณี	งตเนือสัตว์ (เทศกาลปัสกา)

### ๗.๓ ภูมิปัญญาท้องถิ่น ภาษาลิน

ภูมิปัญญาท้องถิ่น ประชาชนในเขตพื้นที่ตำบลแม่گی ได้อนุรักษ์ภูมิปัญญาท้องถิ่น ได้แก่ ด้านแพทย์แผนไทย / สมุนไพร / หมอพื้นบ้าน ด้านผู้อนุรักษ์ศิลปวัฒนธรรม / ประเพณีท้องถิ่น ด้านงานฝีมือเช่น ช่างไม้ / ช่างแกะ / หัตถกรรมจักสาน / ทอผ้า / ด้านการเกษตร เช่น การเพาะปลูก ขยายพันธุ์ การปรับปรุงในการใช้เทคโนโลยี ด้านการถนอมอาหาร / การจัดทำอาหาร ด้านพิธีกรรมทางศาสนา / ขนบธรรมเนียมด้านการบริหารจัดการกลุ่ม/คน

ภาษาลิน ส่วนมากร้อยละ ๙๙ % พูดกะเหรี่ยง

#### ๗.๔ สิ้นค้าพื้นเมืองและของที่ระลึก

ประชาชนในพื้นที่ตำบลแม่กิ๊ ได้ผลิตของใช้พื้นเมืองขึ้นใช้ในครัวเรือนและเหลือเอาไว้จำหน่าย บ้าง ได้แก่ ผ้าทอกะเหรี่ยง เสื้อกะเหรี่ยง เครื่องจักรสานที่ทำจากไม้ไผ่

### ๘. ทรัพยากรธรรมชาติ

๘.๑ น้ำ ที่ใช้ในการอุปโภค-บริโภค เป็นน้ำที่ได้จากน้ำฝน และน้ำดิบจากแม่น้ำยวม ลำห้วย ต่าง ๆ ซึ่งจะต้องนำมาผ่านกระบวนการของระบบประปาภูเขา สำหรับน้ำใต้ดินมีปริมาณน้อย ไม่สามารถนำขึ้นมาใช้ให้พอเพียงได้

๘.๒ ป่าไม้ มีการจัดการโดยชาวบ้านในพื้นที่ของแต่ละหมู่ มีการแบ่งเขต ป่าชุมชน วนาкарพื้น พื้นที่ป่าอนุรักษ์ และมีการรวมกลุ่มในการจัดการทรัพยากรธรรมชาติและสิ่งแวดล้อมตำบลแม่กิ๊ ที่มีความเข้มแข็ง มีกฎระเบียบที่เคร่งครัด ยึดถือปฏิบัติ เป็นที่ยอมรับจากหน่วยงานภายนอก ดังเช่น

เมื่อวันที่ ๒๒ กุมภาพันธ์ พ.ศ.๒๕๔๘ สมเด็จพระนางเจ้าพระบรมราชินีนาถ ทรงคัดเลือกให้ตำบลแม่กิ๊ เป็นหมู่บ้านหนึ่งในโครงการบ้านเล็กในป่าใหญ่

เมื่อวันที่ ๙ กุมภาพันธ์ ๒๕๕๖ หม่อมหลวงสรลณี กิตติยากร (คุณน้ำผึ้ง) ได้คัดเลือกให้ตำบลแม่กิ๊ เป็นหมู่บ้านป้องกันผืนป่า เผยแพร่ในรายการ คนไทย หัวใจไม่ท้อ

และวันที่ ๓๐ มิถุนายน ๒๕๕๘ ตำบลแม่กิ๊ได้รับคัดเลือกเป็นหนึ่งในตำบล ของจังหวัดแม่ฮ่องสอน

ให้ดำเนินการจัดตั้งกลุ่มเก็บของป่าอย่างยั่งยืน ตามแนวพระราชดำริ สมเด็จพระเทพรัตนราชสุดาฯ สยามบรมราชกุมารี

๘.๓ ภูเขา ในเขตพื้นที่ตำบลแม่กิ๊ ส่วนใหญ่เป็นภูเขาสลับซับซ้อน

๘.๔ คุณภาพของทรัพยากรธรรมชาติ

พื้นที่ทั้งหมด ๙๔,๓๗๕ ไร่ หรือ ๑๕๑ ตารางกิโลเมตร เป็นพื้นที่ทางการเกษตร ๔,๗๒๖ ไร่ พื้นที่ส่วนใหญ่เป็นป่าสงวน ชั้น A แม่ยวมฝั่งขวา ป่าแม่สำเพ็ง ที่มีความอุดมสมบูรณ์ด้วยทรัพยากรป่าไม้ เนื่องจากความเข้มแข็งของประชาชนภายใต้การนำของชมรมอนุรักษ์ทรัพยากรธรรมชาติตำบลแม่กิ๊ ที่เป็นแกนนำในการอนุรักษ์และพิทักษ์ ผืนป่า

### ๙. อื่นๆ

#### ๙.๑ การสรุปสถานการณ์การพัฒนา

การวิเคราะห์ศักยภาพเพื่อประเมินสภาพการพัฒนาในปัจจุบันและโอกาสพัฒนาในอนาคตขององค์การบริหารส่วนตำบลแม่กิ๊

##### ๙. ๑.๑ วิเคราะห์ศักยภาพพื้นที่ (SWOT)

##### จุดแข็ง ( Strength : S)

๑. สภาพพื้นที่ที่มีความอุดมสมบูรณ์ทางทรัพยากรธรรมชาติ
๒. ประชาชนมีวิถีความเป็นอยู่อย่างสงบและพอเพียง
๓. ประชาชนมีความเข้มแข็งในการอนุรักษ์ทรัพยากรธรรมชาติ
๔. ประชาชนมีการรวมกลุ่ม จัดทำสวัสดิการชุมชนเพื่อชุมชน
๕. ประชาชนยึดถือวัฒนธรรมประเพณีท้องถิ่นเป็นแนวทางการดำรงชีวิต และอยู่ร่วมกันอย่างสงบสุข

/ ๙.๑.๒ จุดอ่อน.....

#### ๙.๑.๒ จุดอ่อน ( Weakness : W)

๑. เป็นพื้นที่ห่างไกล
- ๒ .การคมนาคมไม่สะดวก เนื่องจากสภาพพื้นที่เป็นภูเขาสูงสลับซับซ้อน
- ๓ .สัญญาณโทรคมนาคมไม่ครอบคลุม การติดต่อสื่อสารไม่สะดวก ส่งผลกระทบต่อให้เกิดความล่าช้าในการติดต่อประสานงาน หรือการขอรับความช่วยเหลือจากประชาชน
๔. ขาดแคลนพื้นที่ทำกิน พื้นที่ทำการเกษตรกรรม เนื่องจากพื้นที่ส่วนใหญ่เป็นเขตป่าสงวน
๕. เป็นที่ไม่มีไฟฟ้าใช้อย่างทั่วถึง เนื่องจากต้องใช้งบประมาณจำนวนมากในการดำเนินการ และเกินศักยภาพของ อบต.แม่กิ๊
๖. ประชาชนส่วนใหญ่มีฐานะยากจน เนื่องจากไม่มีรายได้ที่เพียงพอ แต่มีรายจ่ายมากขึ้นตามภาวะค่าครองชีพที่สูงขึ้น จึงก่อให้เกิดหนี้สินมากขึ้น
๗. ประชาชนวัยกลางคนจนถึงผู้สูงอายุ มีระดับการศึกษาน้อย ไม่สามารถอ่านออกเขียนภาษาไทยได้หรือสื่อสารได้
๘. เป็นพื้นที่เสี่ยงต่อดินถล่ม อุทกภัย
๙. เป็นพื้นที่เสี่ยงต่อโรคภัยไข้เจ็บ เช่น ไข้เลือดออก ไข้มาลาเรีย
๑๐. ไม่มีงบประมาณในการพัฒนาที่เพียงพอต่อความต้องการของประชาชนซึ่งเป็นปัจจัยหลักในการพัฒนาท้องถิ่น
๑๑. เป็นพื้นที่ติดชายแดนประเทศพม่า มีความเสี่ยงต่อการลักลอบขนถ่ายยาเสพติด

#### ๙.๑.๓ โอกาส (Opportunity : O)

๑. นโยบายรัฐบาลด้านการส่งเสริมให้มีไฟฟ้าใช้อย่างทั่วถึง
๒. การเข้าสู่ประชาคมอาเซียนในปี พ.ศ.๒๕๕๘
๓. นโยบายรัฐบาลด้านการกระจายรายได้สู่ท้องถิ่น
๔. การเข้าถึงแหล่งเงินทุนดอกเบี้ยต่ำ
๕. การให้ความรู้ในการประกอบอาชีพที่หลากหลาย
๖. นโยบายการพัฒนาท้องถิ่น
๗. การได้รับโอกาสเป็นเจ้าของที่ดินที่รัฐจัดสรรให้เพียงพอในการทำมาหาเลี้ยงชีพ
๘. การบูรณาการของหน่วยงานจากทุกภาคส่วนอย่างจริงจังในการพัฒนาท้องถิ่นให้เกิดเป็นรูปธรรม

#### ๙.๑.๔ อุปสรรค (Treat : T)

๑. เป็นพื้นที่ห่างไกล
๒. เป็นพื้นที่ไม่มีสัญญาณโทรคมนาคมที่ครอบคลุม
๓. เป็นพื้นที่เขตป่าสงวน ห้ามบุกรุกตัดขาด จึงส่งผลกระทบต่อประชาชนขาดแคลนที่ทำกิน พื้นที่ทางการเกษตรมีจำกัด ไม่สามารถเพิ่มผลผลิตได้ตามต้องการ
๔. งบประมาณของ อบต.มีจำกัด ไม่เพียงพอในการพัฒนาท้องถิ่น
๕. การสื่อสาร
๖. ภาวะค่าครองชีพที่สูงขึ้น เช่น ราคาน้ำมันที่เพิ่มสูงขึ้น ของกินของใช้ ฯลฯ
๗. สถานการณ์การเมือง ความขัดแย้งทางความคิด
๘. ปัญหายาเสพติด
๙. ปัญหาการลักลอบตัดไม้ทำลายป่าจากคนต่างถิ่น

\*\*\*\*\*

## ส่วนที่ ๓

### ยุทธศาสตร์การพัฒนางองค์กรปกครองส่วนท้องถิ่น

#### ยุทธศาสตร์ขององค์การบริหารส่วนตำบลแม่گی

##### ๑ วิสัยทัศน์

วิสัยทัศน์การพัฒนาของ อบต.แม่گی

“สร้างสุขแม่گی ด้วยวิถีความพอเพียง”

##### พันธกิจ

- พอเพียง
- ประชาชน
- อย่างครอบคลุมและทั่วถึง
- สาธารณสุข
- และประชาชน
๑. พัฒนาคุณภาพชีวิตที่ดีให้แก่ประชาชน ตามวิถีวัฒนธรรมของท้องถิ่นตามแนวทางเศรษฐกิจพอเพียง
  ๒. พัฒนาให้เป็นตำบลแห่งการท่องเที่ยวเชิงอนุรักษ์
  ๓. ส่งเสริมการอนุรักษ์ ฟื้นฟูทรัพยากรธรรมชาติและสิ่งแวดล้อมโดยการมีส่วนร่วมของประชาชน และภาคีเครือข่าย
  ๔. ส่งเสริมให้มีการอนุรักษ์ เชิดชู สืบทอดศิลปะ วัฒนธรรม ประเพณี และภูมิปัญญาท้องถิ่น
  ๕. ส่งเสริมพัฒนาคุณภาพชีวิตของประชาชนทั้งด้านการศึกษา การสาธารณสุข สวัสดิการสังคม
  ๖. พัฒนาโครงสร้างพื้นฐาน ด้านการคมนาคมและขนส่ง ระบบสาธารณสุข ปลอดภัย และสาธารณสุขการ ให้ครอบคลุมและทั่วถึง
  ๗. ส่งเสริมและสนับสนุนการพัฒนาทักษะด้านการกีฬาและนันทนาการให้แก่เด็ก เยาวชน และประชาชน
  ๘. พัฒนาศักยภาพองค์กร และบุคลากร ในการให้บริการแก่ประชาชนตามหลักธรรมาภิบาล
  ๙. สนับสนุนการพัฒนาประชาธิปไตยภาคพลเมือง การพัฒนาระบบข้อมูลข่าวสารชุมชน และการสร้างเครือข่ายเพื่อการพัฒนาศักยภาพชุมชน
  ๑๐. ส่งเสริมและสนับสนุนการรักษาความสงบเรียบร้อย การสร้างความสามัคคี การป้องกันและบรรเทาสาธารณภัยในชุมชนโดยเน้นการมีส่วนร่วมของประชาชน
  ๑๑. ส่งเสริมและสนับสนุนนโยบายรัฐบาล ในการป้องกันและแก้ไขปัญหาเสพติดโดยให้ประชาชน และภาคีเครือข่ายมีส่วนร่วม
  ๑๒. ดำเนินงานตามแนวพระราชดำริ ส่งเสริมและสนับสนุนให้ประชาชนมีการดำรงชีวิตแบบเศรษฐกิจพอเพียงตามแนวพระราชดำริ

## ๒. ยุทธศาสตร์และแนวทางการพัฒนา ของ อบต.แม่กิ๊

### ยุทธศาสตร์ที่ ๑ การพัฒนาด้านโครงสร้างพื้นฐาน สาธารณูปโภค และสาธารณูปการ

#### แนวทางการพัฒนา

๑. ก่อสร้าง เส้นทางคมนาคม ระบบประปา สะพาน รางระบายน้ำ ติดตั้งไฟฟ้าส่องสว่าง ฯลฯ
๒. ปรับปรุง ซ่อมแซม ระบบโครงสร้างพื้นฐาน สาธารณูปโภค และสาธารณูปการ

### ยุทธศาสตร์ที่ ๒ การพัฒนาด้านคุณภาพชีวิต พัฒนาสังคม เพื่อให้เป็นสังคมที่มีคุณภาพ

#### แนวทางการพัฒนา

๑. การส่งเสริมและจัดการศึกษาที่มีคุณภาพให้กับประชาชน
๒. ส่งเสริมสวัสดิการผู้ด้อยโอกาส กลุ่มครอบครัวและพิทักษ์เด็ก สตรี และผู้ประสบปัญหาทางสังคม
๓. ส่งเสริมการบริการด้านสาธารณสุข ดำเนินการป้องกันและระงับโรคติดต่อ
๔. ส่งเสริมและสนับสนุนการจัดกิจกรรมกีฬานันทนาการ การป้องกันและแก้ไขปัญหายาเสพติด
๕. การส่งเสริมและสนับสนุนสวัสดิการและการจ่ายเบี้ยยังชีพแก่ผู้สูงอายุ ผู้พิการและผู้ป่วยเอดส์
๖. การป้องกันและบรรเทาสาธารณภัย ภัยพิบัติ ภัยธรรมชาติ อุบัติภัย และการรักษาความสงบ

ในชุมชน

### ยุทธศาสตร์ที่ ๓ การพัฒนาด้านการอนุรักษ์ทรัพยากรธรรมชาติและสิ่งแวดล้อม

#### แนวทางการพัฒนา

๑. การจัดอบรม ประชุมเพื่อปลูกจิตสำนึกการอนุรักษ์ทรัพยากรธรรมชาติและสิ่งแวดล้อม
๒. การจัดกิจกรรมปลูกต้นไม้ บวชป่า และร่วมกันดูแลทรัพยากรป่าไม้ในพื้นที่
๓. การรักษาและอนุรักษ์แหล่งต้นน้ำลำธาร ลำห้วย

### ยุทธศาสตร์ที่ ๔ การพัฒนาด้านการอนุรักษ์ ส่งเสริมศาสนา ศิลปวัฒนธรรม จารีตประเพณีและภูมิปัญญาท้องถิ่น

#### แนวทางการพัฒนา

๑. การส่งเสริมการจัดพิธีทางศาสนา ประเพณีท้องถิ่น
๒. การสนับสนุนการนำภูมิปัญญาท้องถิ่นมาใช้ให้เกิดประโยชน์ในการดำรงชีวิต

### ยุทธศาสตร์ที่ ๕ การพัฒนาด้านเศรษฐกิจ รายได้และฐานะความเป็นอยู่ของประชาชน

#### แนวทางการพัฒนา

๑. การส่งเสริมและสนับสนุนการจัดตั้งกลุ่มอาชีพ กลุ่มสตรี
๒. ส่งเสริมและสนับสนุนการประกอบอาชีพเสริมเพื่อสร้างรายได้
๓. ส่งเสริมการเกษตรและการประกอบอาชีพตามแนวปรัชญาเศรษฐกิจพอเพียง

### ยุทธศาสตร์ที่ ๖ การพัฒนาด้านการท่องเที่ยว

#### แนวทางการพัฒนา

๑. ประสานงานกับหน่วยงานการท่องเที่ยวเพื่อส่งเสริมแหล่งท่องเที่ยวในพื้นที่
๒. พัฒนาแหล่งท่องเที่ยว ประชาสัมพันธ์ให้เป็นที่รู้จักทางสื่อประชาสัมพันธ์ต่างๆ
๓. สร้างความรู้ความเข้าใจให้กับประชาชนในการให้บริการนักท่องเที่ยว
๔. ส่งเสริมการท่องเที่ยวเชิงอนุรักษ์ และเชิงวัฒนธรรม

ยุทธศาสตร์ที่ ๗ การพัฒนาด้านการบริหารงานปกครองสู่การบริหารจัดการท้องถิ่นที่ดี

แนวทางการพัฒนา

๑. พัฒนาระบบการบริหารงานให้เกิดประสิทธิภาพและประสิทธิผล
๒. การพัฒนาศักยภาพของบุคลากร
๓. ส่งเสริมการมีส่วนร่วมของประชาชน
๔. พัฒนาระบบการประชาสัมพันธ์ข้อมูลข่าวสาร และงานบริการระบบสารสนเทศแก่ประชาชน

๓. การวิเคราะห์เพื่อพัฒนาท้องถิ่น

๓.๑ การวิเคราะห์กรอบการจัดทำยุทธศาสตร์ขององค์กรปกครองส่วนท้องถิ่น

ในการจัดทำแผนพัฒนาท้องถิ่นสี่ปีขององค์การบริหารส่วนตำบลแม่ก๊ก ได้ใช้การวิเคราะห์ SWOT Analysis/Demand (Demand Analysis)/Global Demand และ Trend ปัจจัยและสถานการณ์ การเปลี่ยนแปลงที่มีผลต่อการพัฒนา อย่างน้อยต้องประกอบด้วย การวิเคราะห์ศักยภาพด้านเศรษฐกิจ ด้านสังคม ด้านทรัพยากรธรรมชาติและสิ่งแวดล้อม ซึ่งมีรายละเอียดดังนี้

แนวทางการพัฒนา	จุดแข็ง / โอกาส	จุดอ่อน/อุปสรรค
ด้านเศรษฐกิจ	<p>จุดแข็ง</p> <ul style="list-style-type: none"> <li>- ประชากรมีอาชีพเกษตรกรรมเป็นหลักทำกินแบบพอเพียง ไม่เน้นการผลิตเพื่อขาย มีป่าไม้เป็นแหล่งผลิตอาหารที่สำคัญ</li> <li>- มีภูมิประเทศและภูมิอากาศรวมทั้งสภาวะแวดล้อมที่เหมาะสมแก่การทำเกษตร</li> </ul>	<p>จุดอ่อน</p> <ul style="list-style-type: none"> <li>- ปัญหาหนี้สินของเกษตรกร</li> <li>- แหล่งท่องเที่ยวมีน้อย ซึ่งขาดการปรับปรุงและส่งเสริม เช่น การเดินท่องเที่ยวเชิงอนุรักษ์</li> </ul>
แนวทางการพัฒนา	จุดแข็ง / โอกาส	จุดอ่อน/อุปสรรค
ด้านเศรษฐกิจ	<ul style="list-style-type: none"> <li>- มีโครงสร้างการคมนาคมขนส่งสามารถติดต่อหลายพื้นที่ รวมถึงมีเส้นทางหลักที่จะตัดผ่านไปสู่อำเภอระหว่าง บ้านแม่ก๊ก ถึง ด้านการค้าชายแดนบ้านห้วยต้นนุ่น</li> <li>- มีสินค้าประเภทของป่า และของพื้นเมืองของตำบลและพื้นที่ใกล้เคียง เช่น ผ้าทอกะเหรี่ยง ผลิตภัณฑ์จากรสจากไม้ไผ่ น้ำผึ้ง พลู เป็นต้น</li> </ul> <p>โอกาส</p> <ul style="list-style-type: none"> <li>- รัฐบาลมีนโยบายส่งเสริมสนับสนุนในการประกอบอาชีพ อบจ. พช. และหน่วยงานอื่นให้การสนับสนุน อบรมให้ความรู้แก่ประชาชน</li> <li>- ภาวะวิกฤตด้านอาหารโลกทำให้รัฐบาลให้ความสนใจและสนับสนุนส่งเสริมการปลูกพืชที่เป็นอาหารเพิ่มมากขึ้น</li> </ul>	<p>อุปสรรค</p> <ul style="list-style-type: none"> <li>- สภาพการณ์ทางเศรษฐกิจในระดับประเทศ ภูมิภาคส่งผลต่อการพัฒนาท้องถิ่น</li> <li>- ประชาชนไม่มีทักษะด้านการแปรรูปสินค้า เช่น ผ้าทอกะเหรี่ยง ให้ทันสมัย</li> </ul>



แนวทางการพัฒนา	จุดแข็ง / โอกาส	จุดอ่อน/อุปสรรค
<p>ด้านการศึกษาศาสนา และวัฒนธรรม</p>	<p>จุดแข็ง</p> <ul style="list-style-type: none"> <li>- มีวัฒนธรรม ประเพณีท้องถิ่น</li> <li>- ประชาชนมีส่วนร่วมในการสืบสาน วัฒนธรรมประเพณีท้องถิ่น</li> <li>- มีศาสนาเป็นศูนย์รวมจิตใจ ประชาชนมีจิตใจโอบอ้อมอารี เอื้อเฟื้อเผื่อแผ่</li> <li>- มีสถานศึกษาในระดับประถมศึกษาใน ตำบลและมัธยมศึกษาในอำเภอมีความพร้อมมีศักยภาพในการจัดการศึกษา</li> <li>- มีวัด/โบสถ์เป็นสถานที่ที่สามารถพัฒนา และเสริมสร้างความพร้อมให้เป็นแหล่ง วัฒนธรรม</li> <li>- มีปราชญ์และภูมิปัญญาท้องถิ่นจำนวนมากที่มีศักยภาพในการพัฒนา</li> </ul> <p>โอกาส</p> <ul style="list-style-type: none"> <li>- พ.ร.บ.การศึกษาแห่งชาติจะทำให้ภายใน จังหวัดมีการจัดการศึกษาที่สอดคล้อง กับความต้องการของท้องถิ่นต่างๆในเขต จังหวัด</li> </ul>	<p>จุดอ่อน</p> <ul style="list-style-type: none"> <li>- คนบางกลุ่มขาดจริยธรรม คุณธรรม ขาดระเบียบวินัย</li> <li>- ค่านิยมยึดติดกับวัตถุสิ่งของและ บริโภคฟุ่มเฟือยแพร่กระจายเพิ่ม มากขึ้น</li> </ul>
<p>แนวทางการพัฒนา</p> <p>ด้านการศึกษาศาสนา และวัฒนธรรม</p>	<p>จุดแข็ง / โอกาส</p> <p>จุดแข็ง</p> <ul style="list-style-type: none"> <li>- พ.ร.บ.การศึกษาแห่งชาติจะทำให้ภายใน จังหวัดมีการจัดการศึกษาที่สอดคล้อง กับความต้องการของท้องถิ่นต่างๆในเขต จังหวัด</li> <li>- พ.ร.บ.กระจายอำนาจแก่องค์กรปกครอง ส่วนท้องถิ่น พ.ศ. ๒๕๔๒ ให้ อบต. มี อำนาจหน้าที่จัดการศึกษา</li> <li>- รัฐบาลสนับสนุนให้แต่ละท้องถิ่นมี บทบาทในการอนุรักษ์ ฟื้นฟู เผยแพร่ ถ่ายทอดวัฒนธรรมประเพณี และภูมิ ปัญญาท้องถิ่นมากขึ้น</li> <li>- ภายในจังหวัดมีการศึกษาทุกระดับ</li> </ul>	<p>จุดอ่อน / อุปสรรค</p> <p>อุปสรรค</p> <ul style="list-style-type: none"> <li>- สื่อต่างๆ เช่น โทรศัพท์ อินเทอร์เน็ต เข้ามีอิทธิพลต่อเด็กและเยาวชน ทำให้กระแสบริโภคนิยมและวัตถุนิยม รุนแรงมากขึ้น ทำลายวิถีชีวิตดั้งเดิม ของประชาชน</li> </ul>

/ ด้านโครงสร้างพื้นฐาน.....

แนวทางการพัฒนา	จุดแข็ง / โอกาส	จุดอ่อน / อุปสรรค
ด้านโครงสร้างพื้นฐาน	<p>จุดแข็ง</p> <ul style="list-style-type: none"> <li>- มีโครงข่ายการคมนาคมที่สามารถติดต่อกันได้ตลอดทั้งท้องถิ่น อำเภอและจังหวัด</li> </ul> <p>โอกาส</p> <ul style="list-style-type: none"> <li>- พ.ร.บ.การกระจายอำนาจแก่องค์กรปกครองส่วนท้องถิ่นพ.ศ.๒๕๔๒ ได้ทำให้ อบต.มีรายได้เพิ่มขึ้นในการนำไปพัฒนาโครงสร้างพื้นฐานรวมทั้งด้านอื่นๆ</li> </ul>	<p>จุดอ่อน</p> <ul style="list-style-type: none"> <li>- การพัฒนาด้านโครงสร้างพื้นฐานเป็นไปอย่างล่าช้า เพราะมีงบประมาณจำกัดในการนำไปพัฒนา</li> <li>- ขาดแคลนแหล่งน้ำขนาดใหญ่สำหรับนำไปผลิตน้ำประปา</li> </ul> <p>อุปสรรค</p> <ul style="list-style-type: none"> <li>- สภาพภูมิประเทศ ความเปลี่ยนแปลงจากสภาวะโลกร้อน การเกิดภัยธรรมชาติที่รุนแรงมากขึ้นส่งผลกระทบต่อระบบโครงสร้างพื้นฐาน ทำให้ถนนชำรุดเสื่อมโทรมเร็วกว่าปกติ</li> </ul>
ด้านสาธารณสุข	<p>จุดแข็ง</p> <ul style="list-style-type: none"> <li>- มีโรงพยาบาลส่งเสริมสุขภาพตำบลและอาสาสมัครสาธารณสุขที่มีศักยภาพสามารถให้บริการด้านสาธารณสุขแก่ประชาชนได้ดีในระดับหนึ่ง</li> <li>- มีหน่วยปฏิบัติการกู้ชีพกู้ภัยของ อบต.ที่มีศักยภาพในการให้บริการประชาชน</li> <li>- ประชาชนมีความรู้ด้านสมุนไพรสามารถใช้สมุนไพรในการรักษาสุขภาพ</li> </ul> <p>โอกาส</p> <ul style="list-style-type: none"> <li>- ประชาชนสามารถเข้ารับการรักษาพยาบาลในโรงพยาบาลได้ง่าย เนื่องจากเป็นพื้นที่ไม่ห่างไกล</li> </ul>	<p>จุดอ่อน</p> <ul style="list-style-type: none"> <li>- ประชาชนบางกลุ่มไม่ใส่ใจสุขภาพอนามัยและอนามัยสิ่งแวดล้อม</li> <li>- ขาดการเรียนรู้ต่อจากปราชญ์ชาวบ้านด้านการใช้สมุนไพร</li> </ul>

แนวทางการพัฒนา	จุดแข็ง/โอกาส	จุดอ่อน/อุปสรรค
ด้านพัฒนาการเมืองและการบริหาร	<p>จุดแข็ง</p> <ul style="list-style-type: none"> <li>- ประชาชนมีความตื่นตัวและมีส่วนร่วมในกระบวนการพัฒนาท้องถิ่น มีการรวมกลุ่มในชุมชน</li> <li>- ประชาชนมีความตื่นตัวทางการเมือง</li> <li>- มีการนำเทคโนโลยีสมัยใหม่มาให้บริการอย่างรวดเร็ว ถูกต้องและเป็นธรรม</li> <li>- ผู้นำมีความรู้ความสามารถ มีภาวะความเป็นผู้นำ มีศักยภาพในการบริหารงาน</li> <li>- ประชาชนมีความจริงจังในการทำงาน มีความเป็นตัวของตัวเองสูง</li> </ul>	<p>จุดอ่อน</p> <ul style="list-style-type: none"> <li>- ประชาชนยังขาดความรู้กฎหมายที่เกี่ยวข้องกับประชาชน</li> <li>- ขาดบุคลากรผู้ปฏิบัติงานที่มีความรู้ความสามารถในบางสาขาของงาน</li> </ul>
	<p>โอกาส</p> <p>รัฐบาลเน้นการให้สิทธิเสรีภาพแก่ประชาชน ส่งเสริมการกระจายอำนาจสู่ท้องถิ่นและเปิดโอกาสการมีส่วนร่วมของประชาชน</p>	
แนวทางการพัฒนา	จุดแข็ง/โอกาส	จุดอ่อน/อุปสรรค
ด้านพัฒนาสังคม	<p>จุดแข็ง</p> <ul style="list-style-type: none"> <li>- มีองค์กรชุมชน เช่น กรรมการหมู่บ้าน กลุ่มสตรี อสม./กองทุนหมู่บ้าน/ อปพร. ฯลฯ</li> </ul> <p>โอกาส</p> <ul style="list-style-type: none"> <li>- พ.ร.บ.กระจายอำนาจองค์กรปกครองส่วนท้องถิ่น พ.ศ.๒๕๔๒ ได้ให้อำนาจหน้าที่ อบต. ในการจัดบริการสาธารณะทางด้านสวัสดิการสังคมและพัฒนาชุมชนกว้างขวางมากขึ้น</li> <li>- นโยบายรัฐบาลในการป้องกันและแก้ไขปัญหายาเสพติดอย่างจริงจัง ซึ่งถือเป็นวาระแห่งชาติ</li> </ul>	<p>จุดอ่อน</p> <ul style="list-style-type: none"> <li>- ปัญหาความไม่ปลอดภัยในชีวิตและทรัพย์สิน</li> <li>- กลุ่มองค์กรต่างๆ บางกลุ่มยังไม่เข้มแข็ง</li> <li>- การแพร่ระบาดของยาเสพติดในบางหมู่บ้าน</li> <li>- ประชาชนยังขาดความรู้กฎหมายที่เกี่ยวข้องกับประชาชน</li> <li>- ขาดบุคลากรผู้ปฏิบัติงานที่มีความรู้ความสามารถในบางสาขาของงาน</li> </ul>

แนวทางการพัฒนา	จุดแข็ง/โอกาส	จุดอ่อน/อุปสรรค
ด้านทรัพยากรธรรมชาติและสิ่งแวดล้อม	<p><b>จุดแข็ง</b></p> <ul style="list-style-type: none"> <li>- ทรัพยากรธรรมชาติในพื้นที่ยังคงความอุดมสมบูรณ์ มีการบริหารจัดการที่ดี</li> <li>- สภาพแวดล้อมยังมีสภาพที่ดีเนื่องจากยังไม่มีอุตสาหกรรมและชุมชนยังไม่หนาแน่น</li> </ul> <p><b>โอกาส</b></p> <ul style="list-style-type: none"> <li>- รัฐบาลมีนโยบายและให้ความสำคัญกับการอนุรักษ์ทรัพยากรธรรมชาติ รวมถึงการป้องกัน และแก้ไขปัญหาสิ่งแวดล้อม</li> </ul>	<p><b>จุดอ่อน</b></p> <ul style="list-style-type: none"> <li>- ประชาชนบางคนขาดจิตสำนึกในการรักษาทรัพยากรธรรมชาติและสิ่งแวดล้อม</li> <li>- การใช้ทรัพยากรไม่คุ้มค่า ฟุ่มเฟือย</li> <li>- มีการลักลอบตัดไม้ จากคนนอกพื้นที่</li> </ul>

พบว่า ปัจจัยภายในขององค์การบริหารส่วนตำบลแม่ก๊กมีจุดแข็งมากกว่าจุดอ่อนในแทบทุกด้าน โดยเฉพาะความเข้มแข็งด้านการบริหารซึ่งช่วยสนับสนุนปัจจัยภายในด้านอื่นๆ ให้มีความเข้มแข็งตามไปด้วย ส่งผลให้สภาพปัจจัยภายในขององค์การบริหารส่วนตำบลแม่ก๊ก อยู่ในสถานภาพ “ เอื้อ ” และในด้านสภาพปัจจัยภายนอกขององค์การบริหารส่วนตำบลแม่ก๊ก พบว่า องค์การบริหารส่วนตำบลแม่ก๊กมีโอกาสมากกว่าอุปสรรค ซึ่งอุปสรรคที่สำคัญนั้น คือ อุปสรรคด้านสังคมและด้านเศรษฐกิจ อันเป็นผลสืบเนื่องมาจากกระแสโลกาภิวัตน์และข้อมูลข่าวสารที่ก่อให้เกิดการเปลี่ยนแปลงขึ้นในชุมชน ส่งผลให้สภาพปัจจัยภายนอกขององค์การบริหารส่วนตำบลแม่ก๊ก อยู่ในสภาพ “ต้องพัฒนา” ดังนั้น องค์การบริหารส่วนตำบลแม่ก๊ก จึงต้องเป็นศูนย์กลางในการเชื่อมโยงการพัฒนาให้ทุกด้านเป็นไปโดยสมดุลและเชื่อมโยงให้ความสัมพันธ์ระหว่างสภาพปัจจัยภายนอกและปัจจัยภายในเอื้ออำนวยซึ่งกันและกันให้มากที่สุด การพัฒนาต่าง ๆ จึงจะประสบความสำเร็จ

### ๓.๒ การประเมินสถานการณ์สภาพแวดล้อมภายนอกที่เกี่ยวข้อง

#### ๓.๒.๑) การเปลี่ยนแปลงในประเทศที่จะส่งผลกระทบต่อ อบต.

- รัฐธรรมนูญฉบับใหม่จะส่งผลกระทบต่อองค์กรปกครองส่วนท้องถิ่นอย่างไร
- แนวโน้มการยกฐานะจาก อบต. เป็นเทศบาลทั่วประเทศ
- แนวโน้มการควบรวมองค์กรปกครองส่วนท้องถิ่นที่มีพื้นที่ในตำบลเดียวกันให้มีองค์กรเดียว
- การเพิ่มขึ้นหรือลดลงของการจัดสรรเงินงบประมาณให้ อบต.

#### ๓.๒.๒) การเปลี่ยนแปลงในระดับภูมิภาคที่จะส่งผลกระทบต่อ อบต.

AEC หรือ Asean Economics Community คือการรวมตัวของชาติในอาเซียน ๑๐ ประเทศ โดยมี ไทย พม่า ลาว เวียดนาม มาเลเซีย สิงคโปร์ อินโดนีเซีย ฟิลิปปินส์ กัมพูชา บรูไน เพื่อที่จะให้มีผลประโยชน์ทางเศรษฐกิจร่วมกัน จะมีรูปแบบคล้ายๆ กลุ่ม Euro Zone นั่นเอง จะทำให้มีผลประโยชน์ อำนาจต่อรองต่างๆ กับคู่ค้าได้มากขึ้น และการนำเข้า ส่งออกของชาติในอาเซียนก็จะเสรี ยกเว้นสินค้าบางชนิดที่แต่ละประเทศอาจจะขอไว้ไม่ลดภาษีนำเข้า (เรียกว่าสินค้าอ่อนไหว)

Asean จะรวมตัวเป็น ประชาคมเศรษฐกิจอาเซียนและมีผลเป็นรูปธรรม ณ วันที่ ๓๑ ธันวาคม ๒๕๕๘ ณ วันนั้นจะทำให้ภูมิภาคนี้เปลี่ยนแปลงไปอย่างมาก โดย AEC Blueprint (แบบพิมพ์เขียว) หรือแนวทางที่จะให้ AEC เป็นไปคือ

๑. การเป็นตลาดและฐานการผลิตเดียวกัน
๒. การเป็นภูมิภาคที่มีขีดความสามารถในการแข่งขันสูง
๓. การเป็นภูมิภาคที่มีการพัฒนาทางเศรษฐกิจที่เท่าเทียมกัน
๔. การเป็นภูมิภาคที่มีการบูรณาการเข้ากับเศรษฐกิจโลก

จากการที่องค์การบริหารส่วนตำบลแม่กี้ได้กำหนดยุทธศาสตร์การพัฒนา ไว้จำนวน ๗ ยุทธศาสตร์ ดังนั้น จึงวิเคราะห์การเปลี่ยนแปลงในระดับภูมิภาค หรือ การเข้าสู่ AEC ที่จะส่งผลกระทบต่อองค์การบริหารส่วนตำบลแม่กี้ ในยุทธศาสตร์ต่างๆ ดังนี้

#### ๑. ยุทธศาสตร์การพัฒนาด้านโครงสร้างพื้นฐาน

การเข้าสู่ประชาคมเศรษฐกิจอาเซียน (AEC) ของไทย ทำให้องค์กรปกครองส่วนท้องถิ่น โดยเฉพาะอย่างยิ่งองค์การบริหารส่วนตำบลแม่กี้ ต้องให้ความสำคัญกับการพัฒนาโครงสร้างพื้นฐานเพื่อรองรับการหลั่งไหลเข้ามาของประชากรประเทศเพื่อนบ้านไม่ว่าจะเข้ามาในฐานะนักท่องเที่ยว คนทำงาน หรือการอื่นใด การพัฒนาโครงสร้างพื้นฐานที่สำคัญ เช่น ถนน ป้ายจราจรที่มีภาษาอังกฤษและภาษาต่างประเทศที่จำเป็น เป็นต้น

#### ๒. ยุทธศาสตร์การพัฒนาด้านคุณภาพชีวิต พัฒนาสังคม เพื่อให้เป็นสังคมที่มีคุณภาพ

ปัญหาสังคมจะรุนแรงถ้าไม่ได้รับการวางแผนที่ดี เนื่องจากจะมีขยะจำนวนมากขึ้น ปัญหาการแบ่งชนชั้น ถ้าคนไทยทำงานกับคนต่างชาติที่ต้อยกว่า อาจมีการแบ่งชนชั้น การแย่งงานกันทำระหว่างคนไทย กับคนพม่า ปัญหาอาชญากรรมจะรุนแรง สถิติการก่ออาชญากรรมจะเพิ่มขึ้นอย่างมากจากชนชั้นที่มีปัญหา คนจะทำผิดกฎหมายมากขึ้นเนื่องจากไม่รู้กฎหมาย

การเข้าสู่ประชาคมเศรษฐกิจอาเซียน (AEC) ของไทย ทำให้องค์กรปกครองส่วนท้องถิ่น โดยเฉพาะอย่างยิ่งองค์การบริหารส่วนตำบลแม่กี้ต้องให้ความสำคัญกับการจัดระเบียบชุมชนสังคมและความสงบเรียบร้อยมากขึ้น เนื่องจากกฎหมายและวัฒนธรรมของแต่ละชนชาติอาจมีความแตกต่างกัน ดังนั้น อาจมีการฝ่าฝืนกฎหมายจากชาวต่างประเทศในไทยมากขึ้นทั้งโดยตั้งใจและความไม่รู้กฎหมาย อีกทั้ง อาจเกิดปัญหาอาชญากรรม ยาเสพติด เพิ่มมากขึ้นจากการหลั่งไหลของแรงงานต่างด้าวที่เข้ามาทำงานในไทยมากขึ้น

การศึกษา ภาษาอังกฤษยังเป็นภาษาที่คนไทยมีความเชี่ยวชาญในการสื่อสารน้อยกว่าประเทศอื่นๆในอาเซียน ดังนั้น องค์การบริหารส่วนตำบลแม่กี้ จึงได้เริ่มต้นสนับสนุน ส่งเสริมการนำครูชาวต่างชาติจากมูลนิธิกระเจงกาเข้ามาสอนภาษาอังกฤษโดยการให้อยู่กินกับชาวบ้าน โรงเรียนในพื้นที่ เพื่อนำร่องไปสู่โครงการอื่นๆในการเร่งรัดพัฒนาให้ประชาชนในพื้นที่มีทักษะในการสนทนาภาษาอังกฤษเพิ่มมากขึ้น

ปัญหาด้านสาธารณสุขที่สำคัญคงหนีไม่พ้น โรคติดต่อที่สำคัญ ไม่ว่าจะเป็น โรคเอดส์ ไข้เลือดออก SARs ไข้หวัดนกและโรคอื่น ๆ ที่มีผลมาจากการเคลื่อนย้ายแรงงานเข้ามาในไทย การค้ามนุษย์และการท่องเที่ยว มีความเสี่ยงต่อการปนเปื้อน การแพร่ระบาดของโรคศัตรูพืชและโรคระบาดสัตว์

#### ๓. ยุทธศาสตร์การพัฒนาด้านการอนุรักษ์ทรัพยากรธรรมชาติและสิ่งแวดล้อม

การบุกรุกพื้นที่ป่าอาจมีมากขึ้น ด้วยสาเหตุทั้งที่เกิดจากคนไทยและชาวต่างชาติ สาเหตุที่เกิดจากคนไทยคือการเพิ่มขึ้นของจำนวนประชากรทำให้ที่ทำกินไม่เพียงพอต่อความต้องการ หรือการขายที่ดินให้นายทุนต่างชาติแล้วไม่มีที่ทำกินจึงต้องไปเปิดป่าใหม่ ส่วนสาเหตุจากชาวต่างชาติ อาจมีนายทุนเข้ามาทำลายทรัพยากรธรรมชาติและสิ่งแวดล้อม เช่น การตัดไม้เพื่อผลประโยชน์ทางเศรษฐกิจ การเข้าสัมปทานเหมืองแร่หรือทรัพยากรธรรมชาติที่สำคัญอื่นๆ มลพิษจากข้อเสียข้ามแดน เช่น อาจมีขยะข้ามแดน

#### ๔. ยุทธศาสตร์การพัฒนาด้านการอนุรักษ์ ส่งเสริมศาสนา ศิลปวัฒนธรรม จารีตประเพณีและภูมิปัญญาท้องถิ่น

การปรับเปลี่ยนของสังคมในปัจจุบัน เด็ก เยาวชนในพื้นที่ ต้องออกไปศึกษาต่างจังหวัด เนื่องจากในพื้นที่ขาด โรงเรียน ขาดสถานศึกษาในระดับ อุดมศึกษา ระดับปริญญาตรี จึงทำให้ขาดการสืบทอด ประเพณีวัฒนธรรมท้องถิ่น ที่นับวันจะเลือนหายไป เด็ก เยาวชน ติดวัตถุนิยม ไม่อยากกลับมาอยู่ถิ่นฐานบ้านเกิด ของตนเอง วิถีชีวิตดั้งเดิม การรักษาประเพณี วัฒนธรรมอันดีงานในพื้นที่ เริ่มเลือนหายไป

#### ๕. ยุทธศาสตร์การพัฒนาด้านการพัฒนาด้านเศรษฐกิจ รายได้และฐานะความเป็นอยู่ของประชาชน

ด้วยวิถีชีวิตของชายปากอญอ ที่รักสงบ ทำมาหากินเพื่อเลี้ยงชีพ ไม่เน้นการค้าขาย การเข้าสู่ประชาคมเศรษฐกิจอาเซียน (AEC) ของไทย ทำให้องค์กรปกครองส่วนท้องถิ่นโดยเฉพาะอย่างยิ่งองค์การบริหารส่วนตำบลแม่ก็้องต้องให้ความสำคัญ เนื่องจากพื้นที่ตำบลแม่ก็้อง เป็นเส้นทางที่ถูกพัฒนาให้มีถนนเชื่อมต่อไปยังด่านการค้าชายแดนบ้านห้วยต้นนุ่น ตำบลแม่เงา ซึ่งมีการสนับสนุนจากรัฐบาล ภาครัฐ ให้เป็นเส้นทางหลัก ในการใช้ระบบขนส่ง ระหว่างประเทศไทยและประเทศพม่า จึงน่าจะเป็นปัจจัยอีกอย่างหนึ่งที่อาจส่งผลกระทบต่อวิถีชีวิตของประชาชนในพื้นที่ตำบลแม่ก็้อง

#### ๖. ยุทธศาสตร์การพัฒนาด้านการท่องเที่ยว

ในพื้นที่ตำบลแม่ก็้อง ยังไม่มีแหล่งท่องเที่ยว มีเพียงทรัพยากรธรรมชาติและสิ่งแวดล้อมที่อุดมสมบูรณ์เป็นพื้นที่ป่าสงวน อยู่ในเขตอนุรักษ์พันธุ์สัตว์ป่า ส่งผลให้องค์การบริหารส่วนตำบลแม่ก็้อง ได้วางแผนพัฒนาการท่องเที่ยวในเชิงอนุรักษ์ให้กับประชาชนในพื้นที่ โดยมีปัจจัยที่สำคัญ คือ การเปิดด่านการค้าชายแดนบ้านห้วยต้นนุ่น ตำบลแม่เงา อำเภอขุนยวม จังหวัดแม่ฮ่องสอน ที่เส้นทางสายหลักในการเข้าไปยังด่านการค้าชายแดนต้องผ่านพื้นที่ตำบลแม่ก็้อง ส่งผลให้องค์การบริหารส่วนตำบลแม่ก็้อง มีโครงการส่งเสริมการท่องเที่ยว รวมถึง องค์การบริหารส่วนตำบลแม่ก็้อง ต้องเร่งบูรณาการร่วมกับแหล่งท่องเที่ยวในพื้นที่ ไม่ว่าจะเป็น พุงตอกบัวตอง อนุสรณ์สถานไทย-ญี่ปุ่น และน้ำพุร้อนบ้านหนองแห้ง รวมทั้งร่วมบูรณาการการทำงานกับโรงแรม รีสอร์ทที่พักในพื้นที่ตำบลขุนยวม เพื่อพัฒนาไปสู่ความยั่งยืนของแหล่งท่องเที่ยวดังกล่าว

#### ๗. ยุทธศาสตร์การพัฒนาด้านการบริหารงานปกครองสู่การบริหารจัดการท้องถิ่นที่ดี

ด้านการเมืองในระดับชาติอาจยังความขัดแย้งด้านการเมืองระหว่างรัฐสมาชิกด้วยกันเอง รวมทั้งปัญหาการก่อการร้ายที่เป็นผลมาจากการเมือง ซึ่งประเทศใดประเทศหนึ่งไม่สามารถแก้ไขได้โดยลำพัง

การบริหารภาครัฐต้องเร่งรัดพัฒนาให้ตอบสนองการให้บริการ โดยเฉพาะอย่างยิ่งการให้บริการในด้านการอนุญาต อนุมัติ ต่างๆ ซึ่งต้องมีคู่มือภาษาอังกฤษ จีน เป็นต้น เพื่อสื่อสารกับชาวต่างชาติที่ต้องการทำนิติกรรมต่างๆซึ่งเกี่ยวกับรัฐ เช่น การเสียภาษีบำรุงท้องที่ การเสียภาษีป้าย เป็นต้น อีกทั้งเจ้าหน้าที่ภาครัฐจำเป็นต้องพัฒนาการใช้ภาษาอังกฤษให้อยู่ในระดับที่สื่อสารกับผู้ใช้บริการที่เป็นชาวต่างชาติ

## แบบการกำกับการจัดทำแผนพัฒนาท้องถิ่น (พ.ศ. ๒๕๖๑ - ๒๕๖๕)

คำชี้แจง : เป็นแบบประเมินตนเองในการจัดทำแผนพัฒนาท้องถิ่น (พ.ศ. ๒๕๖๑ - ๒๕๖๕) ขององค์กรปกครองส่วนท้องถิ่น โดยจะทำการประเมินและรายงานทุกๆ ครั้ง หลังจากท้องถิ่นได้ประกาศใช้แผนพัฒนาท้องถิ่นแล้ว

ชื่อองค์กรปกครองส่วนท้องถิ่น .....องค์การบริหารส่วนตำบลแม่گی.....

ประเด็นการประเมิน	มีการดำเนินการ	ไม่มีการดำเนินการ
<b>๑. คณะกรรมการแผนพัฒนาท้องถิ่น</b>		
๑.๑ มีการจัดตั้งคณะกรรมการพัฒนาท้องถิ่นเพื่อพิจารณาร่างแผนพัฒนาท้องถิ่น	✓	
๑.๒ มีการจัดประชุมคณะกรรมการพัฒนาท้องถิ่นเพื่อพิจารณาร่างแผนพัฒนาท้องถิ่น	✓	
๑.๓ มีการจัดประชุมอย่างต่อเนื่องสม่ำเสมอ	✓	
๑.๔ มีการจัดตั้งคณะกรรมการสนับสนุนจัดทำแผนพัฒนาท้องถิ่น	✓	
๑.๕ มีการจัดประชุมคณะกรรมการสนับสนุนจัดทำแผนพัฒนาท้องถิ่น	✓	
๑.๖ มีคณะกรรมการพัฒนาท้องถิ่นจัดประชาคมท้องถิ่นและร่วมจัดทำร่างแผนพัฒนาท้องถิ่น	✓	
<b>๒. การจัดทำแผนพัฒนาท้องถิ่น</b>		
๒.๑ มีการประชุมประชาคมท้องถิ่น (ระดับหมู่บ้าน/ชุมชน)	✓	
๒.๒ มีการประชุมประชาคมท้องถิ่น (ระดับตำบล/เมือง)	✓	
๒.๓ มีการเปิดโอกาสให้ประชาชนเข้ามามีส่วนร่วมในการจัดทำแผน	✓	
๒.๔ มีการแจ้งแนวทางการพัฒนาท้องถิ่น รับทราบปัญหาความต้องการ ประเด็นที่เกี่วข้อง และแนวทางปฏิบัติที่เหมาะสมกับสภาพพื้นที่	✓	
๒.๕ มีการรวบรวมข้อมูลจากข้อ ๒.๔ เพื่อนำมากำหนดแนวทางการจัดทำแผนพัฒนาท้องถิ่น	✓	
๒.๖ มีการกำหนดรูปแบบการติดตามประเมินผลยุทธศาสตร์ตามแนวทางการพิจารณาการติดตามและประเมินผลยุทธศาสตร์เพื่อความสอดคล้องแผนพัฒนาท้องถิ่น	✓	
๒.๗ มีการกำหนดรูปแบบการติดตามประเมินผลโครงการตามแนวทางการพิจารณาการติดตามและประเมินผลโครงการเพื่อความสอดคล้องแผนพัฒนาท้องถิ่น	✓	
๒.๘ มีการกำหนดรูปแบบการติดตามประเมินผลแผนพัฒนาท้องถิ่นประจำปีงบประมาณ	✓	
๒.๙ มีข้อเสนอแนะในการจัดทำแผนพัฒนาท้องถิ่นในอนาคต	✓	

แบบประเมินผลการดำเนินงานขององค์การบริหารส่วนตำบลแม่กึ่งตามยุทธศาสตร์การพัฒนา

(๑) การวางแผนพัฒนาท้องถิ่น (พ.ศ. ๒๕๖๑ - ๒๕๖๕)

ได้กำหนดโครงการที่จะดำเนินการตามแผนพัฒนาท้องถิ่น (พ.ศ. ๒๕๖๑ - ๒๕๖๕)

ยุทธศาสตร์	ปี 2561		ปี 2562		ปี 2563		ปี 2564		ปี 2565		รวม 5 ปี	
	จำนวนโครงการ	งบประมาณ	จำนวนโครงการ	งบประมาณ	จำนวนโครงการ	งบประมาณ	จำนวนโครงการ	งบประมาณ	จำนวนโครงการ	งบประมาณ	จำนวนโครงการ	งบประมาณ
<b>1. การพัฒนาด้านโครงสร้างพื้นฐาน สาธารณูปโภค</b>												
1.1 แผนงานคหะชุมชน	0	0	144	19,767,000	196	31,767,000	195	28,859,000	195	28,829,000	730	109,222,000
รวมยุทธศาสตร์ที่ 1	0	0	144	20,037,000	196	31,737,000	195	28,859,000	196	28,829,000	730	109,222,000
ยุทธศาสตร์	ปี 2561		ปี 2562		ปี 2563		ปี 2564		ปี 2565		รวม 5 ปี	
	จำนวนโครงการ	งบประมาณ	จำนวนโครงการ	งบประมาณ	จำนวนโครงการ	งบประมาณ	จำนวนโครงการ	งบประมาณ	จำนวนโครงการ	งบประมาณ	จำนวนโครงการ	งบประมาณ
2. การพัฒนาคุณภาพชีวิต พัฒนาสังคม เพื่อให้เป็นสังคมที่มีคุณภาพ	0	0	19	2,010,000	21	2,110,000	21	2,110,000	21	2,110,000	82	8,340,000
2.1 แผนงานการศึกษา	0	0	19	2,010,000	21	2,110,000	21	2,110,000	21	2,110,000	82	8,340,000
2.2 แผนงานสร้างความเข้มแข็งของชุมชน	7	75,000	8	95,000	8	95,000	8	95,000	8	95,000	39	455,000
2.3 แผนงานสังคมสงเคราะห์	4	45,000	4	45,000	4	45,000	4	45,000	4	45,000	20	225,000
2.4 แผนงานงบกลาง	5	669,027	5	669,027	5	669,027	5	669,027	5	669,027	25	3,345,135
2.5 แผนงานสาธารณสุข	10	260,000	10	260,000	10	295,000	10	295,000	10	295,000	50	1,405,000
2.6 แผนงานศาสนาและวัฒนธรรม	3	130,000	3	130,000	4	185,000	4	185,000	4	185,000	18	815,000
2.7 แผนงานบริหารงานทั่วไป	1	5,000	1	5,000	1	5,000	1	5,000	1	5,000	5	25,000
2.8 แผนงานรักษาความสงบภายใน	0	0	6	85,000	8	205,000	8	205,000	8	205,000	30	700,000
รวมยุทธศาสตร์ที่ 2	30	1,184,027	56	3,299,027	61	3,609,027	61	3,609,027	61	3,609,027	216	13,770,135



ยุทธศาสตร์	ปี 2561		ปี 2562		ปี 2563		ปี 2564		ปี 2565		รวม 5 ปี	
	จำนวนโครงการ	งบประมาณ	จำนวนโครงการ	งบประมาณ	จำนวนโครงการ	งบประมาณ	จำนวนโครงการ	งบประมาณ	จำนวนโครงการ	งบประมาณ	จำนวนโครงการ	งบประมาณ
<b>3. การพัฒนาด้านบริการสุขภาพประชาชนและสิ่งแวดล้อม</b>												
3.1 แผนงานการเกษตร	0	0	9	180,000	9	180,000	9	180,000	9	180,000	36	720,000
3.2 แผนงานสร้างความเข้มแข็งของชุมชน	1	10,000	1	10,000	1	10,000	1	10,000	1	10,000	5	50,000
<b>รวมยุทธศาสตร์ที่ 3</b>	<b>1</b>	<b>10,000</b>	<b>10</b>	<b>190,000</b>	<b>10</b>	<b>190,000</b>	<b>10</b>	<b>190,000</b>	<b>10</b>	<b>190,000</b>	<b>41</b>	<b>770,000</b>
<b>ยุทธศาสตร์</b>												
	จำนวนโครงการ	งบประมาณ	จำนวนโครงการ	งบประมาณ	จำนวนโครงการ	งบประมาณ	จำนวนโครงการ	งบประมาณ	จำนวนโครงการ	งบประมาณ	จำนวนโครงการ	งบประมาณ
<b>4. การพัฒนาด้านคุณภาพชีวิต พัฒนาสังคม เพื่อให้เป็นสังคมที่มีคุณภาพ</b>												
4.1 แผนงานสร้างความเข้มแข็งของชุมชน	2	20,000	2	40,000	2	40,000	2	40,000	2	40,000	10	180,000
4.2 แผนงานศาสนาและวัฒนธรรม	9	120,000	9	120,000	13	275,000	13	275,000	13	275,000	57	1,065,000
4.3 แผนงานบริหารงานทั่วไป	2	60,000	2	60,000	2	60,000	2	60,000	2	60,000	10	300,000
<b>รวมยุทธศาสตร์ที่ 4</b>	<b>13</b>	<b>200,000</b>	<b>13</b>	<b>220,000</b>	<b>17</b>	<b>375,000</b>	<b>17</b>	<b>375,000</b>	<b>17</b>	<b>375,000</b>	<b>10</b>	<b>180,000</b>
<b>ยุทธศาสตร์</b>												
	จำนวนโครงการ	งบประมาณ	จำนวนโครงการ	งบประมาณ	จำนวนโครงการ	งบประมาณ	จำนวนโครงการ	งบประมาณ	จำนวนโครงการ	งบประมาณ	จำนวนโครงการ	งบประมาณ
<b>5. การพัฒนาด้านเศรษฐกิจ รายได้และฐานะความเป็นอยู่ของประชาชน</b>												
5.1 แผนงานการเกษตร	0	0	2	75,000	2	75,000	2	75,000	2	75,000	8	300,000
5.2 แผนงานสร้างความเข้มแข็งของชุมชน	10	240,000	10	240,000	10	220,000	10	220,000	10	220,000	50	1,140,000
<b>รวมยุทธศาสตร์ที่ 5</b>	<b>10</b>	<b>240,000</b>	<b>12</b>	<b>315,000</b>	<b>12</b>	<b>295,000</b>	<b>12</b>	<b>295,000</b>	<b>12</b>	<b>295,000</b>	<b>58</b>	<b>1,440,000</b>

ยุทธศาสตร์	ปี 2561		ปี 2562		ปี 2563		ปี 2564		ปี 2565		รวม 5 ปี	
	จำนวนโครงการ	งบประมาณ	จำนวนโครงการ	งบประมาณ	จำนวนโครงการ	งบประมาณ	จำนวนโครงการ	งบประมาณ	จำนวนโครงการ	งบประมาณ	จำนวนโครงการ	งบประมาณ
<b>6. การพัฒนาด้านการท่องเที่ยว</b>												
6.1 แผนงานสร้างความเข้มแข็งของชุมชน	1	150,000	2	200,000	2	200,000	2	200,000	2	200,000	9	950,000
6.2 แผนงานศาสนาและวัฒนธรรม	6	175,000	6	165,000	6	165,000	6	165,000	6	165,000	30	835,000
รวมยุทธศาสตร์ที่ 6	7	325,000	8	365,000	8	365,000	8	365,000	8	365,000	9	950,000
<b>ยุทธศาสตร์</b>												
	ปี 2561		ปี 2562		ปี 2563		ปี 2564		ปี 2565		รวม 5 ปี	
จำนวนโครงการ	จำนวนโครงการ	จำนวนโครงการ	จำนวนโครงการ	จำนวนโครงการ	จำนวนโครงการ	จำนวนโครงการ	จำนวนโครงการ	จำนวนโครงการ	จำนวนโครงการ	จำนวนโครงการ	จำนวนโครงการ	จำนวนโครงการ
งบประมาณ	งบประมาณ	งบประมาณ	งบประมาณ	งบประมาณ	งบประมาณ	งบประมาณ	งบประมาณ	งบประมาณ	งบประมาณ	งบประมาณ	งบประมาณ	งบประมาณ
3	45,000	3	45,000	3	45,000	3	45,000	3	45,000	15	225,000	
3	560,000	3	565,000	3	570,000	3	575,000	3	575,000	15	2,845,000	
0	0	0	0	1	10,000	1	10,000	1	10,000	3	30,000	
5	405,000	7	995,000	8	450,000	8	450,000	8	450,000	36	2,750,000	
11	1,010,000	13	1,605,000	15	1,075,000	15	1,080,000	15	1,080,000	30	3,070,000	
รวมทั้งสิ้น	72	2,969,027	256	26,031,027	319	37,646,027	318	34,773,027	319	###	1,284	136,162,135
<b>7. การพัฒนาด้านการบริหารงานปกครองสู่การบริหารจัดการท้องถิ่นที่ดี</b>												
7.1 แผนงานสร้างความเข้มแข็งของชุมชน	3	45,000	3	45,000	3	45,000	3	45,000	3	45,000	15	225,000
7.2 แผนงานงบกลาง	3	560,000	3	565,000	3	570,000	3	575,000	3	575,000	15	2,845,000
7.3 แผนงานศาสนาและวัฒนธรรม	0	0	0	0	1	10,000	1	10,000	1	10,000	3	30,000
7.4 แผนงานบริหารงานทั่วไป	5	405,000	7	995,000	8	450,000	8	450,000	8	450,000	36	2,750,000
รวมยุทธศาสตร์ที่ 7	11	1,010,000	13	1,605,000	15	1,075,000	15	1,080,000	15	1,080,000	30	3,070,000
รวมทั้งสิ้น	72	2,969,027	256	26,031,027	319	37,646,027	318	34,773,027	319	###	1,284	136,162,135

## สรุปรายงานผลการดำเนินการ ประจำปีงบประมาณ พ.ศ.2563

คำชี้แจง : แบบประเมินตนเอง โดยมีวัตถุประสงค์เพื่อใช้ประเมินผลการดำเนินงานขององค์กรปกครองส่วนท้องถิ่นตามยุทธศาสตร์ที่กำหนดไว้ในแผนพัฒนาท้องถิ่น (พ.ศ. 2561 – 2565) ประเมินปีละหนึ่งครั้งภายในเดือนธันวาคมของทุกปี

ประมาณการรายรับ ประจำปีงบประมาณ พ.ศ. 2563	จำนวน 21,400,000.-บาท
ประมาณการรายจ่าย ประจำปีงบประมาณ พ.ศ. 2563	จำนวน 21,400,000.-บาท
รายรับจริง ประจำปีงบประมาณ พ.ศ.2563	จำนวน 19,519,390.07.-บาท
รายจ่ายจริง ประจำปีงบประมาณ พ.ศ.2563	จำนวน 17,407,106.50.-บาท
เงินสะสมคงเหลือ (30 กันยายน 2563)	จำนวน 6,737,849.63.-บาท
เงินทุนสำรองสะสมคงเหลือ (30 กันยายน 2563)	จำนวน 10,705,894.58.-บาท

รายการ	โครงการ	จำนวนงบประมาณ	ผลการดำเนินงาน (โครงการ)	เบิกจ่ายงบประมาณ
1. โครงการตามข้อบัญญัติ	72	5,176,030	59	4,868,164
2. โครงการที่จ่ายจากงบกลาง	1	49,980	1	49,980
3. โครงการที่จ่ายขาดเงินสะสม	46	4,147,567	45	4,021,217
4. โครงการเงินอุดหนุนเฉพาะกิจ	1	29,900	1	29,900
5. โครงการเงินอุดหนุนเฉพาะกิจ (งบกลาง)	60	4,280,400	60	4,280,400
6. โครงการเงินอุดหนุนเฉพาะกิจ (งบเหลือจ่าย)	3	1,006,500	3	1,006,500
<b>รวมทั้งสิ้น</b>	183	14,690,377	169	14,256,161

โครงการที่บรรจุในแผนพัฒนาท้องถิ่น พ.ศ.2563 ทั้งสิ้น 319 โครงการ

ตั้งในข้อบัญญัติงบประมาณรายจ่ายประจำปี พ.ศ.2563 จำนวน 72 โครงการ

คิดเป็นร้อยละ 22.57 ของแผนพัฒนาท้องถิ่น (พ.ศ.2561 – 2565)

โครงการที่ดำเนินการตามข้อบัญญัติงบประมาณรายจ่ายประจำปี พ.ศ.2563 จำนวน 59 โครงการ

คิดเป็นร้อยละ 18.50 ของแผนพัฒนาท้องถิ่น (พ.ศ.2561 – 2565) ประจำปีงบประมาณ พ.ศ.2563

โครงการที่ดำเนินการตามข้อบัญญัติงบประมาณรายจ่ายประจำปี พ.ศ.2563 จำนวน 59 โครงการ

คิดเป็นร้อยละ 81.95 ของข้อบัญญัติงบประมาณรายจ่ายประจำปี พ.ศ.2563

1.) ยุทธศาสตร์ที่ 1 การพัฒนาด้านโครงสร้างพื้นฐาน สาธารณูปโภค และสาธารณูปการ

โครงการ	ผลการดำเนินงาน			งบประมาณ						หมายเหตุ
	ดำเนินการแล้วเสร็จ	อยู่ระหว่างดำเนินการ	ยังไม่ได้ดำเนินการ	งบประมาณที่อนุมัติ	โอนลด	โอนเพิ่ม	เบิกจ่าย	งบประมาณคงเหลือ		
1.) โครงการก่อสร้างอาคารเอนกประสงค์	/	-	-	-	-	372,000	372,000	-	ตั้งรายการใหม่	
2.) โครงการต่อเติมผนังกระจกโครงคร่าวอลูมิเนียม	/	-	-	-	-	223,500	223,500	-	ตั้งรายการใหม่	
3.) โครงการก่อสร้างถนนคอนกรีตเสริมเหล็ก (คสล.) บ้านแม่กิ๋ หมู่ที่ 1	/	-	-	217,300	-	-	217,100	200		
4.) โครงการก่อสร้างถนนคอนกรีตเสริมเหล็ก (คสล.) ห้วยอบบ้านพะแช่ บ้านพะโทะ หมู่ที่ 3	/	-	-	144,500	-	-	144,500	-		
5.) โครงการก่อสร้างถนนคอนกรีตเสริมเหล็ก (คสล.) บ้านห้วยโป่งเสา	/	-	-	-	-	429,700	429,700	-	ตั้งรายการใหม่	
6.) โครงการก่อสร้างถึงเก็บน้ำคอนกรีตเสริมเหล็ก (คสล.) บ้านห้วยसान หมู่ที่ 2	/	-	-	345,800	-	-	345,700	100		
7.) โครงการก่อสร้างถึงเก็บน้ำคอนกรีตเสริมเหล็ก (คสล.) บ้านเปียงหลวง หมู่ที่ 5	/	-	-	345,800	-	-	345,600	200		
8.) โครงการก่อสร้างท่อออกเหลี่ยม (คสล.) BOX COLVERTS บ้านเปียงหลวง หมู่ที่ 5	/	-	-	160,900	-	-	160,900	-		

โครงการ	ผลการดำเนินงาน				งบประมาณ					หมายเหตุ
	ดำเนินการแล้วเสร็จ	อยู่ระหว่างดำเนินการ	ยังไม่ได้ดำเนินการ	งบประมาณที่อนุมัติ	โอนลด	โอนเพิ่ม	เบิกจ่าย	งบประมาณคงเหลือ		
9.) โครงการก่อสร้างพื้งกันน้ำคอนกรีตเสริมเหล็ก (คสล.) บ้านห้วยโป่งเลา หมู่ที่ 4	/	-	-	354,200	-	-	354,200	-		
10.) โครงการก่อสร้างรางระบายน้ำคอนกรีตเสริมเหล็ก (คสล.) บ้านแม่ก๊ก หมู่ที่ 1	/	-	-	277,200	-	-	277,100	100		
11.) โครงการซ่อมแซมถนนคอนกรีตเสริมเหล็ก (คสล.) บ้านห้วยโป่งเลา หมู่ที่ 4	/	-	-	188,500	-	-	188,500	-		
12.) โครงการปรับปรุงพื้นที่สาธารณะบ้านพะโต๊ะ หมู่ที่ 3	/	-	-	77,600	-	-	77,600	-		
13.) โครงการพัฒนาปรับปรุงพื้นที่สาธารณะเฉลิมพระเกียรติ เนื่องในโอกาสมหามงคลพระราชพิธีบรมราชาภิเษก	/	-	-	384,100	-	-	384,000	100		
14.) โครงการเรียนหินยาแนว พื้นที่ดำเนินการ 38 ตารางเมตร บริเวณหลังโรงเรียนบ้านแม่ก๊ก	/	-	-	-	-	23,500	23,500	-		ตั้งรายการใหม่
15.) โครงการวางกล่องเคเบิ้ลบ้านห้วยล้าน (ห้วยมบ้านร่มเย็น) หมู่ที่ 2	/	-	-	213,600	-	-	213,600	-		

ยุทธศาสตร์ที่ 1 การพัฒนาด้านโครงสร้างพื้นฐาน สาธารณูปโภค และสาธารณูปการ  
โครงการตามยุทธศาสตร์ ในแผนพัฒนาท้องถิ่น (พ.ศ. 2561 – 2565) ปีงบประมาณ พ.ศ. 2563 จำนวนทั้งสิ้น 196 โครงการ  
โครงการตามข้อบัญญัติงบประมาณรายจ่ายประจำปี พ.ศ.2563 จำนวน 15 โครงการ  
คิดเป็นร้อยละ 7.66 ของแผนพัฒนาท้องถิ่น (พ.ศ.2561 – 2565) ประจำปีงบประมาณ พ.ศ.2563  
โครงการที่ดำเนินการแล้วเสร็จ จำนวน 15 โครงการ  
คิดเป็นร้อยละ 100 ของโครงการตามข้อบัญญัติงบประมาณรายจ่าย ประจำปี พ.ศ.2563

2.) ยุทธศาสตร์ที่ 2 การพัฒนาคุณภาพชีวิต พัฒนาสังคม เพื่อสังคมที่มีคุณภาพ

โครงการ	ผลการดำเนินงาน			งบประมาณ						หมายเหตุ
	ดำเนินการแล้วเสร็จ	อยู่ระหว่างดำเนินการ	ยังไม่ได้ดำเนินการ	งบประมาณที่อนุมัติ	โอนลด	โอนเพิ่ม	เบิกจ่าย	งบประมาณคงเหลือ		
1.) โครงการการศึกษาเพื่อต่อต้านยาเสพติดในเด็กนักเรียน	/	-	-	25,000	-	-	25,000	-		
2.) โครงการจัดงานวันเด็กแห่งชาติ	/	-	-	35,000	-	-	35,000	-		
3.) โครงการยกระดับผลสัมฤทธิ์ทางการเรียน	/	-	-	25,000	-	-	25,000	-		
4.) สนับสนุนค่าใช้จ่ายการบริหารสถานศึกษา (ศูนย์พัฒนาเด็กเล็กบ้านเปียงหลวง ม.5)	/	-	-	78,300	-	-	44,170	34,130		
5.) สนับสนุนค่าใช้จ่ายการบริหารสถานศึกษา (ศูนย์พัฒนาเด็กเล็กบ้านบ้านห้วยโป่งเลา ม.4)	/	-	-	37,700	-	-	30,010	7,690		
6.) สนับสนุนค่าใช้จ่ายการบริหารสถานศึกษา (ศูนย์พัฒนาเด็กเล็กบ้านเปียงหลวง ม.5) อากาศกลางวัน	/	-	-	98,000	-	-	56,000	42,000		
7.) สนับสนุนค่าใช้จ่ายการบริหารสถานศึกษา (ศูนย์พัฒนาเด็กเล็กบ้านห้วยโป่งเลา ม.4) อากาศกลางวัน	/	-	-	63,700	-	-	44,600	19,100		

โครงการ	ผลการดำเนินงาน			งบประมาณ						หมายเหตุ
	ดำเนินการแล้วเสร็จ	อยู่ระหว่างดำเนินการ	ยังไม่ได้ดำเนินการ	งบประมาณที่อนุมัติ	โอนลด	โอนเพิ่ม	เบิกจ่าย	งบประมาณคงเหลือ		
8.) อุดหนุนคณะกรรมการสถานศึกษา ในเขตพื้นที่ 1 โรงเรียนบ้านแม่กิ๊	/	-	-	50,000	-	-	50,000	-		
9.) อุดหนุนคณะกรรมการสถานศึกษา ในเขตพื้นที่ 1 โรงเรียนบ้านห้วยसान	/	-	-	50,000	-	-	50,000	-		
10.) สนับสนุนค่าใช้จ่ายการบริหารสถานศึกษา (อาหารกลางวัน) โรงเรียนบ้านแม่กิ๊	/	-	-	288,000	-	17,020	304,020	1,000		
11.) สนับสนุนค่าใช้จ่ายการบริหารสถานศึกษา (อาหารกลางวัน) โรงเรียนบ้านห้วยसान	/	-	-	260,000	17,020	-	218,000	24,980		
12.) อุดหนุนคณะกรรมการสตรีตำบลแม่กิ๊		-	/	10,000	-	-	-	10,000		
13.) โครงการซ่อมแซมที่อยู่อาศัยให้แก่ผู้ยากไร้ในพื้นที่ตำบลแม่กิ๊	/	-	-	20,000	-	-	20,000	-		
14.) โครงการการดำเนินการป้องกันและแก้ไขปัญหาโรคขาดสารไอโอดีน	-	-	/	5,000	-	-	-	5,000		



โครงการ	ผลการดำเนินงาน			งบประมาณ						หมายเหตุ
	ดำเนินการแล้วเสร็จ	อยู่ระหว่างดำเนินการ	ยังไม่ได้ดำเนินการ	งบประมาณที่อนุมัติ	โอนลด	โอนเพิ่ม	เบิกจ่าย	งบประมาณคงเหลือ		
15.) โครงการบริหารจัดการขยะในพื้นที่ตำบลแม่กิ๊	/	-	-	20,000	-	100,000	98,850	21,150		
16.) โครงการพัฒนาหอควนกำจัดพาหะนำโรค	/	-	-	15,000	-	-	15,000	-		
17.) โครงการรณรงค์ป้องกันและเฝ้าระวังโรคติดต่อ	/	-	-	5,000	-	-	5,000	-		
18.) โครงการสัปดาห์ปลอดโรค คนปลอดภัยจากโรคพิษสุนัขบ้า ตามพระปณิธาน ศาสตราจารย์ ดร.สมเด็จพะเจ้าลูกเออเจ้าฟ้าจุฬาภรณวลัยลักษณ์อัครราชกุมารี	/	-	-	26,000	-	-	24,300	1,700		
19.) อุทหนุนคณะกรรมการหมู่บ้าน	/	-	-	100,000	-	-	100,000	-		
20.) โครงการแข่งขันกีฬาประชาชนตำบลยาเสพติด		-	/	60,000	-	-		60,000		
21.) โครงการส่งนักกีฬาเข้าร่วมการแข่งขันกีฬาท้องถิ่นสัมพันธ์	/	-	-	50,000	-	-	44,000	6,000		
22.) โครงการส่งนักเรียนและเยาวชนเข้าร่วมการแข่งขัน กีฬา - กรีฑา ระดับอำเภอ	/	-	-	25,000	-	-	25,000	-		
23.) โครงการชักชวนแม่ในเฝ้าระวังป้องกันและบรรเทาสาธารณภัย	/	-	-	30,000	-	-	23,350	6,650		

โครงการ	ผลการดำเนินงาน			งบประมาณ						หมายเหตุ
	ดำเนินการแล้วเสร็จ	อยู่ระหว่างดำเนินการ	ยังไม่ได้ดำเนินการ	งบประมาณที่อนุมัติ	โอนลด	โอนเพิ่ม	เบิกจ่าย	งบประมาณคงเหลือ		
24.) โครงการปรับปรุงและพัฒนาระบบบริการฉุกเฉินทางการแพทย์ ออบต.แม่กิ๊	/	-	-	20,000	-	-	20,000	-		
25.) โครงการป้องกันและแก้ไขภัยพิบัติ	/	-	-	15,000	-	-	15,000	-		
26.) โครงการป้องกันและลดอุบัติเหตุทางถนนช่วงเทศกาลสำคัญ	/	-	-	20,000	2,000	-	1,000	17,000		
27.) โครงการฝึกอบรมทบทวน อปพร. ตำบลแม่กิ๊	-	-	/	100,000	-	-	-	100,000		
28.) โครงการฝึกอบรมชุดปฏิบัติการจิตอาสาภัยพิบัติ	/	-	-	-	-	25,900	25,900	-	ตั้งรายการใหม่	
29.) โครงการอบรมเชิงปฏิบัติการให้ความรู้ในการป้องกันโรคติดต่อเชื้อไวรัสโคโรนา 2019 ทำหน้ากานามัย	/	-	-	-	-	18,930	18,930	-	ตั้งรายการใหม่	

ยุทธศาสตร์ที่ 2 การพัฒนาคุณภาพชีวิต พัฒนาสังคม เพื่อสังคมที่มีคุณภาพ

โครงการตามยุทธศาสตร์ ในแผนพัฒนาท้องถิ่น (พ.ศ. 2561 - 2565) ปีงบประมาณ พ.ศ. 2563 จำนวนทั้งสิ้น 61 โครงการ

โครงการตามข้อบัญญัติงบประมาณรายจ่ายประจำปี พ.ศ.2563 จำนวน 29 โครงการ

คิดเป็นร้อยละ 47.54 ของแผนพัฒนาท้องถิ่น (พ.ศ.2561 - 2565) ประจำปีงบประมาณ พ.ศ.2563

โครงการที่ดำเนินการแล้วเสร็จ จำนวน 25 โครงการ

คิดเป็นร้อยละ 86.20 ของโครงการตามข้อบัญญัติงบประมาณรายจ่าย ประจำปี พ.ศ.2563

โครงการที่ไม่ได้ดำเนินการ จำนวน 4 โครงการ

คิดเป็นร้อยละ 13.80 ของโครงการตามข้อบัญญัติงบประมาณรายจ่าย ประจำปี พ.ศ.2563

3.) ยุทธศาสตร์ที่ 3 การพัฒนาด้านการอนุรักษ์ทรัพยากรธรรมชาติและสิ่งแวดล้อม

โครงการ	ผลการดำเนินงาน			งบประมาณ					หมายเหตุ
	ดำเนินการแล้วเสร็จ	อยู่ระหว่างดำเนินการ	ยังไม่ได้ดำเนินการ	งบประมาณที่อนุมัติ	โอนลด	โอนเพิ่ม	เบิกจ่าย	งบประมาณคงเหลือ	
1.) โครงการจัดทำฝายชะลอการไหลของน้ำ (Check Dam)	/	-	-	25,000	-	-	24,750	250	
2.) โครงการขุดลอกในพื้นที่ตำบลแม่กิ๊	/	-	-	20,000	-	-	20,000	-	
3.) โครงการปลูกป่าในพื้นที่ตำบลแม่กิ๊	/	-	-	10,000	-	-	10,000	-	
4.) โครงการอบรมให้ความรู้การป้องกันและควบคุมไฟฟ้าและจัดทำแนวป้องกันไฟฟ้า	-	-	/	10,000	-	-	-	10,000	
5.) อุดหนุนกลุ่มอนุรักษ์ทรัพยากรธรรมชาติและสิ่งแวดล้อม	/	-	-	20,000	-	-	20,000	-	
6.) อุดหนุนคณะทำงานศูนย์ปฏิบัติการป้องกันและแก้ไขภัยพิบัติไฟฟ้า	/	-	-	25,000	-	-	25,000	-	

ยุทธศาสตร์ที่ 3 การพัฒนาด้านการอนุรักษ์ทรัพยากรธรรมชาติและสิ่งแวดล้อม

โครงการตามยุทธศาสตร์ ในแผนพัฒนาท้องถิ่น (พ.ศ. 2561 - 2565) ปีงบประมาณ พ.ศ. 2563 จำนวนทั้งสิ้น 10 โครงการ

โครงการตามข้อบัญญัติงบประมาณรายจ่ายประจำปี พ.ศ.2563 จำนวน 6 โครงการ

คิดเป็นร้อยละ 60 ของแผนพัฒนาท้องถิ่น (พ.ศ.2561 - 2565) ประจำปีงบประมาณ พ.ศ.2563

โครงการที่ดำเนินการแล้วเสร็จ จำนวน 5 โครงการ

คิดเป็นร้อยละ 83.33 ของโครงการตามข้อบัญญัติงบประมาณรายจ่าย ประจำปี พ.ศ.2563

โครงการที่ไม่ได้ดำเนินการ จำนวน 1 โครงการ

คิดเป็นร้อยละ 16.67 ของโครงการตามข้อบัญญัติงบประมาณรายจ่าย ประจำปี พ.ศ.2563

4.) ยุทธศาสตร์ที่ 4 การพัฒนาด้านคุณภาพชีวิต พัฒนาสังคม เพื่อให้เป็นสังคมที่มีคุณภาพ

โครงการ	ผลการดำเนินงาน			งบประมาณ							หมายเหตุ
	ดำเนินการแล้วเสร็จ	อยู่ระหว่างดำเนินการ	ยังไม่ได้ดำเนินการ	งบประมาณที่อนุมัติ	โอนลด	โอนเพิ่ม	เบิกจ่าย	งบประมาณคงเหลือ			
1.) โครงการธนาคารความดี	/	-	-	10,000	-	-	10,000	-			
2.) โครงการอบรมให้ความรู้เรื่องภูมิปัญญาสมุนไพร	-	-	/	30,000	-	-	-	30,000			
3.) โครงการค่ายคำสอนภาคฤดูร้อน	-	-	/	20,000	-	-	-	20,000			
4.) โครงการจัดงานบุญข้าวตอกแม่เกี	/	-	-	10,000	-	-	10,000	-			
5.) โครงการจัดงานวันคริสมาส ตำบลแม่เกี	/	-	-	25,000	-	-	25,000	-			
6.) โครงการจัดงานวันกษัตริย์ ตำบลแม่เกี	/	-	-	50,000	-	-	40,000	10,000			
7.) โครงการสืบสานวัฒนธรรมประเพณีรดน้ำดำหัวผู้สูงอายุ	-	-	/	30,000	-	-	-	30,000			

ยุทธศาสตร์ที่ 4 การพัฒนาด้านคุณภาพชีวิต พัฒนาสังคม เพื่อให้เป็นสังคมที่มีคุณภาพ

โครงการตามยุทธศาสตร์ ในแผนพัฒนาท้องถิ่น (พ.ศ. 2561 – 2565) ปีงบประมาณ พ.ศ. 2563 จำนวนทั้งสิ้น 17 โครงการ

โครงการตามข้อบัญญัติงบประมาณรายจ่ายประจำปี พ.ศ.2563 จำนวน 7 โครงการ

คิดเป็นร้อยละ 41.17 ของแผนพัฒนาท้องถิ่น (พ.ศ.2561 – 2565) ประจำปีงบประมาณ พ.ศ.2563

โครงการที่ดำเนินการแล้วเสร็จ จำนวน 4 โครงการ

คิดเป็นร้อยละ 57.14 ของโครงการตามข้อบัญญัติงบประมาณรายจ่าย ประจำปี พ.ศ.2563

โครงการที่ไม่ได้ดำเนินการ จำนวน 3 โครงการ

คิดเป็นร้อยละ 42.86 ของโครงการตามข้อบัญญัติงบประมาณรายจ่าย ประจำปี พ.ศ.2563

5.) ยุทธศาสตร์ที่ 5 การพัฒนาด้านเศรษฐกิจ รายได้และฐานะความเป็นอยู่ของประชาชน

โครงการ	ผลการดำเนินงาน			งบประมาณ						หมายเหตุ
	ดำเนินการแล้วเสร็จ	อยู่ระหว่างดำเนินการ	ยังไม่ได้ดำเนินการ	งบประมาณที่อนุมัติ	โอนสด	โอนเพิ่ม	เบิกจ่าย	งบประมาณคงเหลือ		
1.) โครงการส่งเสริมเศรษฐกิจพอเพียงตามแนวพระราชดำริ	/	-	-	50,000	-	-	50,000	-		
2.) โครงการอบรมให้ความรู้เรื่องการค้าขายเทคโนโลยีทางการเกษตร	/	-	-	20,000	-	-	20,000	-		
3.) โครงการอบรมพัฒนาศักยภาพการประกอบอาชีพประชาชน เพื่อการพึ่งพาอย่างยั่งยืน	/	-	-	30,000	-	-	30,000	-		
4.) อุดหนุนกลุ่มสตรีทอผ้าและแปรรูปผ้ากะเหรี่ยงบ้านพะโทะ	/	-	-	10,000	-	-	10,000	-		

ยุทธศาสตร์ที่ 5 การพัฒนาด้านเศรษฐกิจ รายได้และฐานะความเป็นอยู่ของประชาชน

โครงการตามยุทธศาสตร์ ในแผนพัฒนาท้องถิ่น (พ.ศ. 2561 – 2565) ปีงบประมาณ พ.ศ. 2563 จำนวนทั้งสิ้น 12 โครงการ

โครงการตามข้อบัญญัติงบประมาณรายจ่ายประจำปี พ.ศ.2563 จำนวน 4 โครงการ

คิดเป็นร้อยละ 33.33 ของแผนพัฒนาท้องถิ่น (พ.ศ.2561 – 2565) ประจำปีงบประมาณ พ.ศ.2563

โครงการที่ดำเนินการแล้วเสร็จ จำนวน 4 โครงการ

คิดเป็นร้อยละ 100 ของโครงการตามข้อบัญญัติงบประมาณรายจ่าย ประจำปี พ.ศ.2563

6.) ยุทธศาสตร์ที่ 6 การพัฒนาด้านการท่องเที่ยว

โครงการ	ผลการดำเนินงาน			งบประมาณ						หมายเหตุ
	ดำเนินการแล้วเสร็จ	อยู่ระหว่างดำเนินการ	ยังไม่ได้ดำเนินการ	โอนลด	โอนเพิ่ม	เบิกจ่าย	งบประมาณคงเหลือ	งบประมาณที่อนุมัติ	งบประมาณ	
1.) โครงการสนับสนุนการจัดงานเทศกาลดอกบัวตองบาน	/	-	-	-	-	10,000	-	10,000	-	
2.) อุทยานเทศบาลตำบลขุนวม	/	-	-	-	-	40,000	-	30,000	10,000	

ยุทธศาสตร์ที่ 6 การพัฒนาด้านการท่องเที่ยว

โครงการตามยุทธศาสตร์ ในแผนพัฒนาท้องถิ่น (พ.ศ. 2561 – 2565) ปีงบประมาณ พ.ศ. 2563 จำนวนทั้งสิ้น 8 โครงการ

โครงการตามข้อบัญญัติงบประมาณรายจ่ายประจำปี พ.ศ.2563 จำนวน 2 โครงการ

คิดเป็นร้อยละ 25 ของแผนพัฒนาท้องถิ่น (พ.ศ.2561 – 2565) ประจำปีงบประมาณ พ.ศ.2563

โครงการที่ดำเนินการแล้วเสร็จ จำนวน 2 โครงการ

คิดเป็นร้อยละ 100 ของโครงการตามข้อบัญญัติงบประมาณรายจ่าย ประจำปี พ.ศ.2563

โครงการที่ไม่ได้ดำเนินการ จำนวน 0 โครงการ

คิดเป็นร้อยละ 0 ของโครงการตามข้อบัญญัติงบประมาณรายจ่าย ประจำปี พ.ศ.2563



7.) ยุทธศาสตร์ที่ 7 การพัฒนาด้านการบริหารงานปกครองสู่การบริหารจัดการท้องถิ่นที่ดี

โครงการ	ผลการดำเนินงาน				งบประมาณ					หมายเหตุ
	ดำเนินการแล้วเสร็จ	อยู่ระหว่างดำเนินการ	ยังไม่ได้ดำเนินการ	ยังไม่ได้ดำเนินการ	งบประมาณที่อนุมัติ	โอนลด	โอนเพิ่ม	เบิกจ่าย	งบประมาณคงเหลือ	
1.) โครงการจัดประชุมประชาชนหมู่บ้าน การทบทวนเพื่อจัดทำแผนพัฒนาองค์การบริหารส่วนตำบล	/	-	-	-	20,000	-	-	13,600	6,400	
2.) โครงการสนับสนุนกระบวนการจัดทำแผนพัฒนาหมู่บ้าน	-	-	/	-	10,000	10,000	-	-	-	
3.) โครงการพัฒนาคุณธรรมจริยธรรมแก่บุคลากร	/	-	-	-	10,000	-	-	9,684	316	
4.) โครงการ อบต. พบประชาชน	/	-	-	-	50,000	20,000	-	30,000	-	
5.) โครงการการเลือกตั้งขององค์กรปกครองส่วนท้องถิ่นตามที่คณะกรรมการการเลือกตั้งกำหนด	-	-	/	-	200,000	-	-	-	200,000	
6.) โครงการส่งเสริมความรู้การปกครองระบอบประชาธิปไตยแก่ประชาชน	-	-	/	-	10,000	-	-	-	10,000	
7.) โครงการอบรมพัฒนาเพิ่มศักยภาพภายนอกสถานที่	-	-	/	-	100,000	100,000	-	-	-	

โครงการ	ผลการดำเนินงาน			งบประมาณ					หมายเหตุ
	ดำเนินการแล้วเสร็จ	อยู่ระหว่างดำเนินการ	ยังไม่ได้ดำเนินการ	งบประมาณที่อนุมัติ	โอนลด	โอนเพิ่ม	เบิกจ่าย	งบประมาณคงเหลือ	
8.) โครงการอบรมให้ความรู้เกี่ยวกับระเบียบกฎหมายและทิศทางความก้าวหน้า ให้แก่ผู้บริหาร สมาชิกสภาฯ พนักงานส่วนตำบล พนักงานจ้าง ขององค์การบริหารส่วนตำบลแม่กิ	-	-	/	15,000	-	-	-	15,000	
9.) อุดหนุนองค์การบริหารส่วนตำบลแม่ยวมน้อย	/	-	-	30,000	-	-	-	30,000	

**ยุทธศาสตร์ที่ 7 การพัฒนาด้านการบริหารงานปกครองสู่การบริหารจัดการท้องถิ่นที่ดี**

โครงการตามยุทธศาสตร์ ในแผนพัฒนาท้องถิ่น (พ.ศ. 2561 – 2565) งบประมาณ พ.ศ. 2563 จำนวนทั้งสิ้น 15 โครงการ

โครงการตามข้อบัญญัติงบประมาณรายจ่ายประจำปี พ.ศ.2563 จำนวน 9 โครงการ

คิดเป็นร้อยละ 60 ของแผนพัฒนาท้องถิ่น (พ.ศ.2561 – 2565) ประจำปีงบประมาณ พ.ศ.2563

โครงการที่ดำเนินการแล้วเสร็จ จำนวน 4 โครงการ

คิดเป็นร้อยละ 44.44 ของโครงการตามข้อบัญญัติงบประมาณรายจ่าย ประจำปี พ.ศ.2563

โครงการที่ไม่ได้ดำเนินการ จำนวน 5 โครงการ

คิดเป็นร้อยละ 55.56 ของโครงการตามข้อบัญญัติงบประมาณรายจ่าย ประจำปี พ.ศ.2563

โครงการที่จ่ายจากงบกลาง

โครงการ	ผลการดำเนินงาน			งบประมาณ					หมายเหตุ
	ดำเนินการแล้วเสร็จ	อยู่ระหว่างดำเนินการ	ยังไม่ได้ดำเนินการ	งบประมาณที่อนุมัติ	โอนลด	โอนเพิ่ม	เบิกจ่าย	งบประมาณคงเหลือ	
1.) จัดซื้อเวชภัณฑ์ ยากำจัดศัตรูพืช เพื่อป้องกันโรคระบาดในนาข้าว	/	-	-	49,980	-	-	49,980	-	

โครงการที่จ่ายจากงบกลาง

โครงการที่จ่ายจากเงินสะสม จำนวน 1 โครงการ

โครงการที่ดำเนินการแล้วเสร็จ จำนวน 1 โครงการ

คิดเป็นร้อยละ 100 ของโครงการตามข้อบัญญัติงบประมาณรายจ่าย ประจำปี พ.ศ.2563

โครงการที่ไม่ได้ดำเนินการ

จำนวน 0 โครงการ

คิดเป็นร้อยละ 0 ของโครงการตามข้อบัญญัติงบประมาณรายจ่าย ประจำปี พ.ศ.2563

โครงการที่จ่ายจากเงินสะสม

โครงการ	ผลการดำเนินงาน			งบประมาณ					หมายเหตุ
	ดำเนินการแล้วเสร็จ	อยู่ระหว่างดำเนินการ	ยังไม่ได้ดำเนินการ	งบประมาณที่อนุมัติ	โอนสด	โอนเพิ่ม	เบิกจ่าย	งบประมาณคงเหลือ	
1.) ปรับปรุง / ซ่อมแซมฝายกั้นถาวร (โดยวางกล่องเกเบี้ยน) จุดที่.1 ขนาดกว้าง 1.00 เมตร. ยาว 3.00 เมตร สูง 2.00 เมตร (ข้างนายนายสุรพล)	/	-	-	11,700	-	-	11,700	-	
2.) ปรับปรุง / ซ่อมแซมฝายกั้นถาวร (เพื่อบรรเทาความเดือดร้อนของประชาชน) ขนาดกว้าง 1.80 เมตร. ยาว 15.00 เมตร สูง 1.50 เมตร (ข้างนายอุทัยกรอมมีคุณ)	/	-	-	93,600	-	-	93,600	-	
3.) ปรับปรุง / ซ่อมแซมคลองส่งน้ำ คลศ. ขนาดฐานกว้าง 0.80 เมตร. ยาว 10.00 เมตร ลึก 0.60 เมตร (ข้างนายต๋านี้)	/	-	-	23,000	-	-	23,000	-	

4.) พนักป้องกันน้ำกัดเซาะลำห้วยแม่กิ จำนวน 2 จุด จุดที่.1 ขนาดฐานกว้าง 1.20 เมตร ยาว 30.00 เมตร สูง 1.70 เมตร ทน 0.15 เมตร ( ช้างนายสม เพชร ) จุดที่.2 ขนาดฐานกว้าง 1.20 เมตร ยาว 30.00 เมตร สูง 1.70 เมตร ทน 0.15 เมตร ( ช้างนางวิลาวัลย์ )	/	-	-	-	261,000	-	-	260,500	500
5.) พนักป้องกันน้ำกัดเซาะลำห้วยแม่กิ จุดที่.1 ขนาดฐานกว้าง 1.20 เมตร ยาว 10.00 เมตร สูง 2.20 เมตร ทน 0.15 เมตร ( ช้างบ้านนายประจวบ) จุดที่.2 ขนาดฐานกว้าง 1.20 เมตร ยาว 40.00 เมตร สูง 1.70 เมตร ทน 0.15 เมตร (ช้างบ้านนายเสรี)	/	-	-	225,600	-	-	-	225,600	-
6.) ปรับปรุง / ซ่อมแซมป้องกันตลิ่งห้วย แม่กิ (เรียงหินยาแนว) จำนวน 2 จุด จุด ที่.1 ความกว้างแนวสไลป์ 3.00 เมตร ยาว 10.00 เมตร จุดที่.2 ความกว้างแนวสไลป์ 3.50 เมตร ยาว 20.00 เมตร	/	-	-	108,300	-	-	-	108,300	-

7.) ปรับปรุง / ซ่อมแซมถนนดิน พร้อมปรับเกลี่ย (เส้นทางเรียบลำน้ำยม) ขนาดกว้าง 3.50 เมตร. ยาว 3,000.00 เมตร (หรือมีพื้นที่ดำเนินการไม่น้อยกว่า 10,500 ตารางเมตร)	/	-	-	-	218,000	-	217,000	1,000	
8.) ปรับปรุง / ซ่อมแซมถนนดิน พร้อมปรับเกลี่ย (เส้นทางเรียบลำห้วยแม่ก) ขนาดกว้าง 3.50 เมตร. ยาว 4,000.00 เมตร (หรือมีพื้นที่ดำเนินการไม่น้อยกว่า 14,000 ตารางเมตร)	/	-	-	-	286,100	-	286,100	-	
9.) จัดแรงงานขุดดินทับถมเหมือง (ข้างนายนายสมศักดิ์) ขนาดกว้าง 0.60 เมตร. ยาว 13.00 เมตร ลึก 2.00 เมตร	/	-	-	-	2,400	-	2,400	-	
10.) ขุดสิ่งกีดขวางทางน้ำ ลำห้วยสี(ข้างนายนายสมพร - นายนายสมศักดิ์) ขนาดกว้าง 6 เมตร ยาว 1,440 เมตร ลึกโดยเฉลี่ย 1.50 เมตร	/	-	-	-	398,600	-	398,400	200	
11.) ขุดสิ่งกีดขวางทางน้ำ ลำห้วยसान ขนาดกว้าง 6 เมตร ยาว 510 เมตร ลึกโดยเฉลี่ย 1.20 เมตร ระยะทางรวมทั้งหมด 510.00 เมตร	/	-	-	-	112,900	-	112,800	100	

12.) ขุดสิ่งกีดขวางทางน้ำ ลำห้วยมะเดื่อ ขนาดกว้าง 3.50 เมตร ยาว 425 เมตร ลึกโดยเฉลี่ย 1.20 เมตร	/	-	-	-	54,900	-	54,800	-
13.) ขุดสิ่งกีดขวางทางน้ำ ลำห้วยทาง ขนาดกว้าง 3 เมตร ยาว 1,200 เมตร ลึกโดยเฉลี่ย 1.20 เมตร	/	-	-	-	132,800	-	132,700	100
14.) พนังป้องกันน้ำกัดเซาะตลิ่งลำห้วยคี พร้อมงานหินเรียงยาแนว (ข้างบ้านนาย สมทรง) -พนังป้องกันน้ำกัดเซาะตลิ่ง ขนาดฐาน กว้าง 1.50 เมตร ยาว 40.00 เมตร สูง 2.00 เมตร -งานหินเรียงยาแนว ขนาดกว้าง ตามสไลป 2.50 เมตร ยาว 40.00 เมตร	/	-	-	-	333,500	-	333,400	100
15.) พนังป้องกันตลิ่งลำน้ำห้วยคี ว่าง กล่อเกเบี่ยน (เพื่อบรรเทาความ เดือดร้อนของประชาชน) ขนาดฐานกว้าง 2.00 เมตร ยาว 30.00 เมตร สูงโดยเฉลี่ย 2.00 เมตร (ข้างนายสุรินทร์ )	-	-	/	-	122,400	-	-	122,400
16.) ปรับปรุง / ซ่อมแซมป้องกันตลิ่งลำ ห้วยคี (เรียงหินยาแนว) ความกว้าง แนวสไลป 2.50 เมตร. ยาว 20.00 เมตร (ข้างนายสุรินทร์)	/	-	-	-	61,700	-	61,650	50

17.) พับป้องกันน้ำกัดเซาะลำห้วยसान (ข้างนายสง่า) ขนาดฐานกว้าง 1.50 เมตร ยาว 5.00 เมตร สูง 3.00 เมตร ทน 0.20 เมตร	/	-	-	-	-	55,800	-	55,700	100
18.) พับป้องกันน้ำกัดเซาะลำห้วยคี (ข้างนางละมุน) ขนาดฐานกว้าง 1.20 เมตร ยาว 20.00 เมตร สูง 2.20 เมตร ทน 0.15 เมตร	/	-	-	-	-	108,300	-	108,300	-
19.) ปรับปรุง /ซ่อมแซมฝายกึ่งถาวร (ข้างนายเอกเทอ) ขนาดกว้าง 1.80 เมตร. ยาว 12.00 เมตร สูง 1.50 เมตร	/	-	-	-	-	77,900	-	77,900	-
20.) ปรับปรุง /ซ่อมแซมฝายกึ่งถาวร (ข้างนายปรีชา) ขนาดกว้าง 1.80 เมตร. ยาว 12.00 เมตร สูง 1.50 เมตร	/	-	-	-	-	77,900	-	77,900	-
21.) ปรับปรุง /ซ่อมแซมฝายกึ่งถาวร (ข้างนายสวัสดิชัย) ขนาดกว้าง 1.80 เมตร. ยาว 10.00 เมตร สูง 1.50 เมตร	/	-	-	-	-	64,400	-	64,400	-
22.) ปรับปรุง /ซ่อมแซมฝายกึ่งถาวร (ข้างนายสมเดช) ขนาดกว้าง 1.80 เมตร. ยาว 10.00 เมตร สูง 1.50 เมตร	/	-	-	-	-	64,400	-	64,400	-
23.) ปรับปรุง /ซ่อมแซมฝายกึ่งถาวร (ข้างนายทวี) ขนาดกว้าง 1.80 เมตร. ยาว 9.00 เมตร สูง 1.50 เมตร	/	-	-	-	-	58,500	-	58,400	100



24.) งานถมดินคอนกรีตสะพานบ้านร่มเย็น ขนาดกว้าง 5.00 เมตร ยาว 11.00 เมตร ลึกโดยเฉลี่ย 3.00 เมตร	/	-	-	-	49,500	-	49,500	-	-
25.) ขุดลึังกัดขวางทางน้ำ ลำห้วยसान (ข้างนาขายประวีตร) ขนาดกว้าง 8.00 เมตร ยาว 80.00 เมตร ลึกโดยเฉลี่ย 1.50 เมตร	/	-	-	-	29,500	100	29,400	-	-
26.) ปรับปรุง /ซ่อมแซมฝายกึ่งถาวร (ข้างนาขายสุวรรณ) จุดที่ 2 ขนาดกว้าง 1.00 เมตร. ยาว 3.00 เมตร สูง 2.00 เมตร	/	-	-	-	11,700	100	11,600	-	-
27.) จัดซื้อวัสดุอุปกรณ์ประเภทหมู่บ้าน (ท่อ PVC) ระยะทางรวม 416.00 เมตร	/	-	-	-	100,767	-	100,767	-	-
28.) ขุดลึังกัดขวางทางน้ำ ลำห้วยพะโทะ ขนาดกว้าง 3.00เมตร ยาว 200.00 เมตร ลึกโดยเฉลี่ย 1.20 เมตร (ข้างนา นายจรรย์) ขนาดกว้าง 3.00เมตร ยาว 100.00เมตร ลึกโดยเฉลี่ย 1.20 เมตร (ข้างนาขายวิรพงษ์) ขนาดกว้าง 3.00 เมตร ยาว 150.00เมตร ลึกโดยเฉลี่ย 1.20 เมตร (ข้างนาขายค้ำมา)	/	-	-	-	49,800	-	49,800	-	-

<p>29.) พับป้องกันน้ำกัดเซาะลำห้วยฝั้น (ทางไปบ้านพะแะ) จำนวน 2 จุด จุดที่.1 ขนาดกว้างแนวสไลป์ 4.00 เมตร. ยาว 15.00 เมตร จุดที่.2 ขนาด กว้างแนวสไลป์ 2.80 เมตร. ยาว 25.00 เมตร</p>	/	-	-	-	-	-	-	-	113,700	100
<p>30.) ปรับปรุง /ซ่อมแซมฝายกึ่งถาวร ลำห้วยฝั้น จำนวน 3 จุด (เพื่อบรรเทาความเดือดร้อนของประชาชน) จุดที่.1 ขนาดกว้าง 1.80 เมตร. ยาว 7.00 เมตร สูง 1.50 เมตร (ข้างบนนายพะแะ) จุดที่.2 ขนาดกว้าง 1.80 เมตร. ยาว 10.00 เมตร สูง 1.50 เมตร (ข้างบนนายคำมา) จุดที่.3 ขนาดกว้าง 1.80 เมตร. ยาว 12.00 เมตร สูง 1.50 เมตร (จุดบวชป่า)</p>	/	-	-	-	-	-	-	-	187,800	1000
<p>31.) ปรับปรุง / ซ่อมแซมฝายกึ่งถาวร (ข้างบนนายจริญ) ขนาดกว้าง 1.80 เมตร. ยาว 9.00 เมตร สูง 1.50 เมตร</p>	/	-	-	-	-	-	-	-	58,400	100
<p>32.) ปรับปรุง /ซ่อมแซมฝายกึ่งถาวร (ข้างบนนางหน้อยยา) ขนาดกว้าง 1.80 เมตร. ยาว 9.00 เมตร สูง 1.50 เมตร</p>	/	-	-	-	-	-	-	-	58,400	100

33.) ปรับปรุง /ซ่อมแซมฝายกั้นถาวร ขนาดกว้าง 1.80 เมตร. ยาว 9.00 เมตร สูง 1.50 เมตร (ข้างนายนายน )	/	-	-	-	58,500	-	-	58,400	100	
34.) ปรับปรุง / ซ่อมแซมฝายกั้นถาวร (เพื่อบรรเทาความเดือดร้อนของ ประชาชน) ขนาดกว้าง 1.80 เมตร. ยาว 9.00 เมตร สูง 1.50 เมตร (นางคำมา)	/	-	-	-	58,500	-	-	58,400	100	
35.) งานเรียงหินยาแนวป้องกันน้ำกัด เซาะลำห้วยสำน (ทางไปบ้านพะแซ) จำนวน 2 จุด จุดที่.1 ขนาดกว้าง 2.00 เมตร. ยาว 40.00 เมตร จุดที่.2 ขนาดกว้าง 3.00 เมตร. ยาว 10.00 เมตร	/	-	-	-	31,400	-	-	31,300	100	
36.) ขุดลึกลงขุดวางท่อน้ำ (ทางขึ้นบ้าน พะแซ) ขนาดกว้าง 6.00 เมตร ยาว 80.00 เมตร ลึกโดยเฉลี่ย 1.00 เมตร	/	-	-	-	14,700	-	-	14,700	-	
37.) ขุดลึกลงขุดวางท่อน้ำ ลำห้วยสำน จุดที่.1 ขนาดกว้าง 8.00 เมตร ยาว 50.00 เมตร ลึกโดยเฉลี่ย 1.20 เมตร (ข้างนายนายนสมพร) จุดที่.2 ขนาดกว้าง 8.00 เมตร ยาว 50.00 เมตร ลึกโดยเฉลี่ย 1.00 เมตร (ข้างนายนายนพะติมา)	/	-	-	-	40,900	-	-	40,900	-	

38.) ชุดสิ่งกีดขวางทางน้ำ (เพื่อบรรเทาความเดือดร้อนของประชาชน) ขนาดกว้าง 2.00 เมตร. ยาว 270.00 เมตร ลีกรัดโดยเฉลี่ย 1.50 เมตร(ข้างนายพะเคเจ)	/	-	-	-	24,900	-	24,900	-	-
39.) ชุดสิ่งกีดขวางทางน้ำ (เพื่อบรรเทาความเดือดร้อนของประชาชน) ขนาดกว้าง 2.00 เมตร. ยาว 250.00 เมตร ลีกรัดโดยเฉลี่ย 1.50 เมตร (ข้างนายประชา)	/	-	-	-	23,000	-	23,000	-	-
40.) ปรับปรุง / ซ่อมแซมฝายกึ่งถาวร ลำห้วยแม่ช่อ (เพื่อบรรเทาความเดือดร้อนของประชาชน) ขนาดกว้าง 1.80 เมตร. ยาว 6.00 เมตร สูง 1.50 เมตร (ข้างนางนายพะซิติ)	/	-	-	-	39,400	-	39,400	-	-
41.) ปรับปรุง / ซ่อมแซมฝายกึ่งถาวร ลำห้วยแม่ช่อ (เพื่อบรรเทาความเดือดร้อนของประชาชน) ขนาดกว้าง 1.80 เมตร. ยาว 13.00 เมตร สูง 1.50 เมตร (ข้างนายประชา)	/	-	-	-	81,300	-	81,300	-	-
42.) ปรับปรุง / ซ่อมแซมฝายกึ่งถาวร ลำห้วยแม่ช่อ (เพื่อบรรเทาความเดือดร้อนของประชาชน) ขนาดกว้าง 1.80 เมตร. ยาว 8.00 เมตร สูง 1.50 เมตร (ข้างนางสุวิมล)	/	-	-	-	42,300	-	41,700	600	-

43.) ปรับปรุง / ซ่อมแซมคลองส่งน้ำ คสล. จำนวน 2 จุด ขนาดฐานกว้าง 0.80 เมตร. ยาว 10.00 เมตร ลึก 0.60 เมตร (ข้างนายบุญมี ใจสนอง)	/	-	-	-	23,000	-	23,000	-	-
44.) ขุดลึงกีดขวางทางน้ำลำห้วยคลองเซ (เพื่อบรรเทาความเดือดร้อนของ ประชาชน) ขนาดกว้าง 5.00 เมตร. ยาว 100.00 เมตร ลึกโดยเฉลี่ย 1.50 เมตร (ข้างนายไพโรจน์)	/	-	-	-	23,000	-	23,000	-	-
45.) ขุดลึงกีดขวางทางน้ำลำห้วยคลองเซ (เพื่อบรรเทาความเดือดร้อนของประชาชน) ขนาดกว้าง 5.00 เมตร. ยาว 140.00 เมตร ลึกโดยเฉลี่ย 1.50 เมตร (ข้างนา นายไพโรจน์)	/	-	-	-	32,300	-	32,300	-	-
46.) ปรับปรุง / ซ่อมแซมถนนคอนกรีต เสริมเหล็ก (คสล) ถนนสายห้วยคลองเซ - บ้านเปียงหลวง จำนวน 2 จุด จุดที่.1 ขนาดกว้าง 1.00 เมตร ยาว 10.00 เมตร ทน 0.15 เมตร หรือมี พื้นที่ไม่น้อยกว่า 10.00 ตารางเมตร จุดที่.2 ขนาดกว้าง 1.50 เมตร ยาว 6.00 เมตร ทน 0.15 เมตร หรือมีพื้นที่ไม่ น้อยกว่า 9.00 ตารางเมตร	/	-	-	-	40,600	-	40,600	-	-

โครงการที่จ่ายจากเงินสะสม

โครงการที่จ่ายจากเงินสะสม จำนวน 46 โครงการ

โครงการที่ดำเนินการแล้วเสร็จ จำนวน 45 โครงการ

คิดเป็นร้อยละ 97.83 ของโครงการตามข้อบัญญัติงบประมาณรายจ่าย ประจำปี พ.ศ.2563

โครงการที่ไม่ได้ดำเนินการ

จำนวน 1 โครงการ

คิดเป็นร้อยละ 2.17 ของโครงการตามข้อบัญญัติงบประมาณรายจ่าย ประจำปี พ.ศ.2563

โครงการจากเงินอุดหนุนเฉพาะกิจ

โครงการ	ผลการดำเนินงาน			งบประมาณ					หมายเหตุ
	ดำเนินการแล้วเสร็จ	อยู่ระหว่างดำเนินการ	ยังไม่ได้ดำเนินการ	งบประมาณที่อนุมัติ	โอนสด	โอนเพิ่ม	เบิกจ่าย	งบประมาณคงเหลือ	
1.) ชุดอุปกรณ์สำหรับห้องเรียนโครงการพัฒนาคุณภาพการศึกษา ด้วยเทคโนโลยีสารสนเทศ DLTV ศูนย์พัฒนาเด็กเล็กบ้านห้วยโป่งเสลา (ศูนย์ชั่วคราว) องค์การบริหารส่วนตำบลแม่กิ๊ อำเภอขุนยวม จังหวัดแม่ฮ่องสอน	/	-	-	29,900	-	-	29,900	-	

โครงการจากเงินอุดหนุนเฉพาะกิจ

- โครงการจากเงินอุดหนุนเฉพาะกิจ จำนวน 1 โครงการ  
 โครงการที่ดำเนินการแล้วเสร็จ จำนวน 1 โครงการ  
 คิดเป็นร้อยละ 100 ของโครงการตามข้อบัญญัติงบประมาณรายจ่าย ประจำปี พ.ศ.2563  
 โครงการที่ไม่ได้ดำเนินการ จำนวน 0 โครงการ  
 คิดเป็นร้อยละ 0 ของโครงการตามข้อบัญญัติงบประมาณรายจ่าย ประจำปี พ.ศ.2563

โครงการจากเงินอุดหนุนเฉพาะกิจ (งบเหลือจ่าย)

โครงการ	ผลการดำเนินงาน			งบประมาณ					หมายเหตุ
	ดำเนินการแล้วเสร็จ	อยู่ระหว่างดำเนินการ	ยังไม่ได้ดำเนินการ	งบประมาณที่อนุมัติ	โอนลด	โอนเพิ่ม	เบิกจ่าย	งบประมาณคงเหลือ	
1.) ขุดลอกสิ่งกีดขวางทางน้ำลำห้วยโปงเลา จุดที่ 2 หมู่ที่ 4 กว้าง 3.50 เมตร ยาว 1,770 เมตร ลึกเฉลี่ย 1.20 เมตร หรือมีปริมาณดินขุดไม่น้อยกว่า 7,434 ลูกบาศก์เมตร องค์การบริหารส่วนตำบลแม่گی อำเภอนายวม จังหวัดแม่ฮ่องสอน	/	-	-	253,400	-	-	253,400	-	
2.) ขุดลอกสิ่งกีดขวางทางน้ำลำห้วยแม่گی (สบห้วยแม่گی) หมู่ที่ 1 กว้าง 6 เมตร ยาว 1,200 เมตร ลึกเฉลี่ย 1.20 เมตร หรือมีปริมาณดินขุดไม่น้อยกว่า 8,640 ลูกบาศก์เมตร องค์การบริหารส่วนตำบลแม่گی อำเภอนายวม จังหวัดแม่ฮ่องสอน	/	-	-	294,000	-	-	294,000	-	



โครงการ	ผลการดำเนินงาน			งบประมาณ					หมายเหตุ
	ดำเนินการแล้วเสร็จ	อยู่ระหว่างดำเนินการ	ยังไม่ได้ดำเนินการ	งบประมาณที่อนุมัติ	โอนลด	โอนเพิ่ม	เบิกจ่าย	งบประมาณคงเหลือ	
3.) ขุดลอกสิ่งกีดขวางทางน้ำลำห้วยโป่งเสลา จุดที่ 1 หมู่ที่ 4 กว้าง 3 เมตร ยาว 3,910 เมตร ลึกเฉลี่ย 1.20 เมตร หรือมีปริมาณดินขุดไม่น้อยกว่า 14,076 ลูกบาศก์เมตร องค์การบริหารส่วนตำบลแม่گی อำเภอขุนยวม จังหวัดแม่ฮ่องสอน	/	-	-	477,100	-	-	477,100	-	

#### โครงการจากเงินอุดหนุนเฉพาะกิจ (งบเหลือจ่าย)

โครงการจากเงินอุดหนุนเฉพาะกิจ (งบเหลือจ่าย) จำนวน 3 โครงการ

โครงการที่ดำเนินการแล้วเสร็จ จำนวน 3 โครงการ

คิดเป็นร้อยละ 100 ของโครงการตามข้อบัญญัติงบประมาณรายจ่าย ประจำปี พ.ศ.2563

โครงการที่ไม่ได้ดำเนินการ จำนวน 0 โครงการ

คิดเป็นร้อยละ 0 ของโครงการตามข้อบัญญัติงบประมาณรายจ่าย ประจำปี พ.ศ.2563

โครงการจากเงินอุดหนุนเฉพาะกิจ (งบกลาง)

โครงการ	ผลการดำเนินงาน			งบประมาณ					หมายเหตุ
	ดำเนินการแล้วเสร็จ	อยู่ระหว่างดำเนินการ	ยังไม่ได้ดำเนินการ	งบประมาณที่อนุมัติ	โอนลด	โอนเพิ่ม	เบิกจ่าย	งบประมาณคงเหลือ	
1.) ก่อสร้างฝายชะลอน้ำเพื่อป้องกันและบรรเทาปัญหาภัยแล้ง บ้านแม่กิ๊ บริเวณลำห้วยแม่กิ๊ หมู่ที่ 1 ตำบลแม่กิ๊ กว้าง 1.80 เมตร ยาว 10 เมตร สูง 1.50 เมตร	/	-	-	58,600	-	-	58,600	-	
2.) ก่อสร้างฝายชะลอน้ำเพื่อป้องกันและบรรเทาปัญหาภัยแล้ง บ้านแม่กิ๊ บริเวณลำห้วยทาง หมู่ที่ 1 ตำบลแม่กิ๊ กว้าง 1.80 เมตร ยาว 10 เมตร สูง 1.50 เมตร	/	-	-	58,600	-	-	58,600	-	
3.) ก่อสร้างฝายชะลอน้ำเพื่อป้องกันและบรรเทาปัญหาภัยแล้ง บ้านแม่กิ๊ บริเวณลำห้วยปู หมู่ที่ 1 ตำบลแม่กิ๊ กว้าง 1.80 เมตร ยาว 10 เมตร สูง 1.50 เมตร	/	-	-	58,600	-	-	58,600	-	
4.) ก่อสร้างฝายชะลอน้ำเพื่อป้องกันและบรรเทาปัญหาภัยแล้ง บ้านแม่กิ๊ บริเวณลำห้วยแม่ข่อยน้อย จุดที่ 1 หมู่ที่ 1 ตำบลแม่กิ๊ กว้าง 1.80 เมตร ยาว 10 เมตร สูง 1.50 เมตร	/	-	-	58,600	-	-	58,600	-	

5.) ก่อสร้างฝายชะลอน้ำเพื่อป้องกันและบรรเทาปัญหาภัยแล้ง บ้านแม่กิ บริเวณลำห้วยแม่ชื่อน้อย จุดที่ 2 หมู่ที่ 1 ตำบลแม่กิ กว้าง 1.80 เมตร ยาว 10 เมตร สูง 1.50 เมตร	/	-	-	-	58,600	-	58,600	-
6.) ก่อสร้างฝายชะลอน้ำเพื่อป้องกันและบรรเทาปัญหาภัยแล้ง บ้านแม่กิ บริเวณลำห้วยแม่ชื่อน้อย จุดที่ 3 หมู่ที่ 1 ตำบลแม่กิ กว้าง 1.80 เมตร ยาว 10 เมตร สูง 1.50 เมตร	/	-	-	-	58,600	-	58,600	-
7.) ก่อสร้างฝายชะลอน้ำเพื่อป้องกันและบรรเทาปัญหาภัยแล้ง บ้านแม่กิ บริเวณลำห้วยแม่กิ จุดที่ 2 หมู่ที่ 1 ตำบลแม่กิ กว้าง 1.80 เมตร ยาว 10 เมตร สูง 1.50 เมตร	/	-	-	-	62,900	-	62,900	-
8.) ก่อสร้างฝายชะลอน้ำเพื่อป้องกันและบรรเทาปัญหาภัยแล้ง บ้านห้วยसान บริเวณลำห้วยคี จุดที่ 1 หมู่ที่ 2 ตำบลแม่กิ กว้าง 1.80 เมตร ยาว 10 เมตร สูง 1.50 เมตร	/	-	-	-	58,600	-	58,600	-
9.) ก่อสร้างฝายชะลอน้ำเพื่อป้องกันและบรรเทาปัญหาภัยแล้ง บ้านห้วยसान บริเวณลำห้วยมะเดื่อ หมู่ที่ 2 ตำบลแม่กิ กว้าง 1.80 เมตร ยาว 10 เมตร สูง 1.50 เมตร	/	-	-	-	58,600	-	58,600	-

10.) ก่อสร้างฝายชะลอน้ำเพื่อป้องกันและบรรเทาปัญหาภัยแล้ง บ้านห้วยसान บริเวณลำห้วยขมิ้น หมู่ที่ 2 ตำบลแม่กิ๊ กว้าง 1.80 เมตร ยาว 10 เมตร สูง 1.50 เมตร	/	-	-	-	58,600	-	-	58,600	-
11.) ก่อสร้างฝายชะลอน้ำเพื่อป้องกันและบรรเทาปัญหาภัยแล้ง บ้านห้วยसान บริเวณลำห้วยคี้ จุดที่ 2 หมู่ที่ 2 ตำบลแม่กิ๊ กว้าง 1.80 เมตร ยาว 10 เมตร สูง 1.50 เมตร	/	-	-	-	58,600	-	-	58,600	-
12.) ก่อสร้างฝายชะลอน้ำเพื่อป้องกันและบรรเทาปัญหาภัยแล้ง บ้านห้วยसान บริเวณลำห้วยคี้ จุดที่ 3 หมู่ที่ 2 ตำบลแม่กิ๊ กว้าง 1.80 เมตร ยาว 10 เมตร สูง 1.50 เมตร	/	-	-	-	58,600	-	-	58,600	-
13.) ก่อสร้างฝายชะลอน้ำเพื่อป้องกันและบรรเทาปัญหาภัยแล้ง บ้านห้วยसान บริเวณลำห้วยห้วยसान หมู่ที่ 2 ตำบลแม่กิ๊ กว้าง 1.80 เมตร ยาว 10 เมตร สูง 1.50 เมตร	/	-	-	-	58,600	-	-	58,600	-

14.) ก่อสร้างฝายชะลอน้ำเพื่อป้องกันและบรรเทาปัญหาภัยแล้ง บ้านห้วยसान บริเวณลำห้วยคี จุดที่ 4 หมู่ที่ 2 ตำบลแม่กิ๊ กว้าง 1.80 เมตร ยาว 10 เมตร สูง 1.50 เมตร	/	-	-	-	58,600	-	-	58,600	-
15.) ก่อสร้างฝายชะลอน้ำเพื่อป้องกันและบรรเทาปัญหาภัยแล้ง (ฝายกึ่งถาวร) ลำห้วยพะโทะ จุดที่ 1 หมู่ที่ 3 ตำบลแม่กิ๊ กว้าง 1.80 เมตร ยาว 10 เมตร สูง 1.50 เมตร	/	-	-	-	58,600	-	-	58,600	-
16.) ก่อสร้างฝายชะลอน้ำเพื่อป้องกันและบรรเทาปัญหาภัยแล้ง (ฝายกึ่งถาวร) ลำห้วยพะโทะ จุดที่ 2 หมู่ที่ 3 ตำบลแม่กิ๊ กว้าง 1.80 เมตร ยาว 10 เมตร สูง 1.50 เมตร	/	-	-	-	58,600	-	-	58,600	-
17.) ก่อสร้างฝายชะลอน้ำเพื่อป้องกันและบรรเทาปัญหาภัยแล้ง (ฝายกึ่งถาวร) ลำห้วยพะโทะ จุดที่ 3 หมู่ที่ 3 ตำบลแม่กิ๊ กว้าง 1.80 เมตร ยาว 10 เมตร สูง 1.50 เมตร	/	-	-	-	58,600	-	-	58,600	-

18.) ก่อสร้างฝายชะลอน้ำเพื่อป้องกันและบรรเทาปัญหาภัยแล้ง (ฝายกึ่งถาวร) ลำห้วยพะโต๊ะ จุดที่ 4 หมู่ที่ 3 ตำบลแม็กกิ้งกว้าง 1.80 เมตร ยาว 10 เมตร สูง 1.50 เมตร	/	-	-	-	58,600	-	58,600	-
19.) ก่อสร้างฝายชะลอน้ำเพื่อป้องกันและบรรเทาปัญหาภัยแล้ง (ฝายกึ่งถาวร) ลำห้วยพะโต๊ะ จุดที่ 5 หมู่ที่ 3 ตำบลแม็กกิ้งกว้าง 1.80 เมตร ยาว 10 เมตร สูง 1.50 เมตร	/	-	-	-	58,600	-	58,600	-
20.) ก่อสร้างฝายชะลอน้ำเพื่อป้องกันและบรรเทาปัญหาภัยแล้ง (ฝายกึ่งถาวร) ลำห้วยม่วง จุดที่ 1 หมู่ที่ 3 ตำบลแม็กกิ้งกว้าง 1.80 เมตร ยาว 10 เมตร สูง 1.50 เมตร	/	-	-	-	58,600	-	58,600	-
21.) ก่อสร้างฝายชะลอน้ำเพื่อป้องกันและบรรเทาปัญหาภัยแล้ง (ฝายกึ่งถาวร) ลำห้วยม่วง จุดที่ 2 หมู่ที่ 3 ตำบลแม็กกิ้งกว้าง 1.80 เมตร ยาว 10 เมตร สูง 1.50 เมตร	/	-	-	-	58,600	-	58,600	-
22.) ก่อสร้างฝายชะลอน้ำเพื่อป้องกันและบรรเทาปัญหาภัยแล้ง (ฝายกึ่งถาวร) ลำห้วยโป่งเตา จุดที่ 1 หมู่ที่ 4 ตำบลแม็กกิ้งกว้าง 1.80 เมตร ยาว 10 เมตร สูง 1.50 เมตร	/	-	-	-	60,600	-	60,600	-

23.) ก่อสร้างฝายชะลอน้ำเพื่อป้องกันและบรรเทาปัญหาภัยแล้ง (ฝายกึ่งถาวร) ถ้าหัวขั้วไปเสา จุดที่ 2 หนุมที่ 4 ตำบลแม่กิ๊ กว้าง 1.80 เมตร ยาว 10 เมตร สูง 1.50 เมตร	/	-	-	-	60,600	-	-	60,600	-
24.) ก่อสร้างฝายชะลอน้ำเพื่อป้องกันและบรรเทาปัญหาภัยแล้ง (ฝายกึ่งถาวร) ถ้าหัวขั้วไปเสา จุดที่ 3 หนุมที่ 4 ตำบลแม่กิ๊ กว้าง 1.80 เมตร ยาว 10 เมตร สูง 1.50 เมตร	/	-	-	-	60,600	-	-	60,600	-
25.) ก่อสร้างฝายชะลอน้ำเพื่อป้องกันและบรรเทาปัญหาภัยแล้ง (ฝายกึ่งถาวร) ถ้าหัวขั้วไปเสา จุดที่ 1 หนุมที่ 4 ตำบลแม่กิ๊ กว้าง 1.80 เมตร ยาว 10 เมตร สูง 1.50 เมตร	/	-	-	-	60,600	-	-	60,600	-
26.) ก่อสร้างฝายชะลอน้ำเพื่อป้องกันและบรรเทาปัญหาภัยแล้ง (ฝายกึ่งถาวร) ถ้าหัวขั้วไปเสา จุดที่ 2 หนุมที่ 4 ตำบลแม่กิ๊ กว้าง 1.80 เมตร ยาว 10 เมตร สูง 1.50 เมตร	/	-	-	-	60,600	-	-	60,600	-

27.) ก่อสร้างฝายชะลอน้ำเพื่อป้องกันและบรรเทาปัญหาภัยแล้ง (ฝายกึ่งถาวร) ลำห้วยแม่ข่อย จุดที่ 3 หมู่ที่ 4 ตำบลแม่กิ๊ กว้าง 1.80 เมตร ยาว 10 เมตร สูง 1.50 เมตร	/	-	-	-	60,600	-	60,600	-
28.) ก่อสร้างฝายชะลอน้ำเพื่อป้องกันและบรรเทาปัญหาภัยแล้ง (ฝายกึ่งถาวร) ลำห้วยโป่งเสา จุดที่ 4 หมู่ที่ 4 ตำบลแม่กิ๊ กว้าง 1.80 เมตร ยาว 10 เมตร สูง 1.50 เมตร	/	-	-	-	60,600	-	60,600	-
29.) ก่อสร้างฝายชะลอน้ำเพื่อป้องกันและบรรเทาปัญหาภัยแล้ง (ฝายกึ่งถาวร) ลำห้วยทาง จุดที่ 1 หมู่ที่ 5 ตำบลแม่กิ๊ กว้าง 1.80 เมตร ยาว 11 เมตร สูง 1.50 เมตร	/	-	-	-	62,600	-	62,600	-
30.) ก่อสร้างฝายชะลอน้ำเพื่อป้องกันและบรรเทาปัญหาภัยแล้ง (ฝายกึ่งถาวร) ลำห้วยทาง จุดที่ 2 หมู่ที่ 5 ตำบลแม่กิ๊ กว้าง 1.80 เมตร ยาว 11 เมตร สูง 1.50 เมตร	/	-	-	-	62,600	-	62,600	-
31.) ก่อสร้างฝายชะลอน้ำเพื่อป้องกันและบรรเทาปัญหาภัยแล้ง (ฝายกึ่งถาวร) ลำห้วยทาง จุดที่ 3 หมู่ที่ 5 ตำบลแม่กิ๊ กว้าง 1.80 เมตร ยาว 11 เมตร สูง 1.50 เมตร	/	-	-	-	62,600	-	62,600	-



32.) ก่อสร้างฝายชะลอน้ำเพื่อป้องกันและบรรเทาปัญหาภัยแล้ง (ฝายกึ่งถาวร) ล้ำหัวยทาง จุดที่ 4 หมู่ที่ 5 ตำบลแม่กิ๊ กว้าง 1.80 เมตร ยาว 11 เมตร สูง 1.50 เมตร	/	-	-	-	62,600	-	-	62,600	-
33.) ก่อสร้างฝายชะลอน้ำเพื่อป้องกันและบรรเทาปัญหาภัยแล้ง (ฝายกึ่งถาวร) ล้ำหัวยแม่ช่อ จุดที่ 1 หมู่ที่ 5 ตำบลแม่กิ๊ กว้าง 1.80 เมตร ยาว 10 เมตร สูง 1.50 เมตร	/	-	-	-	62,600	-	-	62,600	-
34.) ก่อสร้างฝายชะลอน้ำเพื่อป้องกันและบรรเทาปัญหาภัยแล้ง (ฝายกึ่งถาวร) ล้ำหัวยแม่ช่อ จุดที่ 2 หมู่ที่ 5 ตำบลแม่กิ๊ กว้าง 1.80 เมตร ยาว 10 เมตร สูง 1.50 เมตร	/	-	-	-	62,600	-	-	62,600	-
35.) ก่อสร้างฝายชะลอน้ำเพื่อป้องกันและบรรเทาปัญหาภัยแล้ง (ฝายกึ่งถาวร) ล้ำหัวยคลองเซ หมู่ที่ 5 ตำบลแม่กิ๊ กว้าง 1.80 เมตร ยาว 10 เมตร สูง 1.50 เมตร	/	-	-	-	59,900	-	-	59,900	-
36.) ปรับปรุงซ่อมแซมสระเก็บน้ำ เพื่อช่วยเหลือประชาชนที่ขาดแคลน น้ำอุปโภค-บริโภค บ้านแม่กิ๊ บริเวณข้างสวนนายสุพรรณ หมู่ที่ 1 ตำบลแม่กิ๊ กว้าง 15 เมตร ยาว 25 เมตร ลึก 2.50 เมตร	/	-	-	-	75,700	-	-	75,700	-

37.) ปรับปรุงซ่อมแซมสระเก็บน้ำ เพื่อช่วยเหลือประชาชนที่ขาดแคลน น้ำอุปโภค-บริโภค บ้านแม่กิ๊ บริเวณข้างนางวังวิไล หมู่ที่ 1 ตำบลแม่กิ๊ กว้าง 15 เมตร ยาว 25 เมตร ลึก 2.50 เมตร	/	-	-	-	75,700	-	75,700	-
38.) ปรับปรุงซ่อมแซมสระเก็บน้ำ เพื่อช่วยเหลือประชาชนที่ขาดแคลน น้ำอุปโภค-บริโภค บ้านแม่กิ๊ บริเวณข้างสวนนายวีรชัย หมู่ที่ 1 ตำบลแม่กิ๊ กว้าง 15 เมตร ยาว 25 เมตร ลึก 2.50 เมตร	/	-	-	-	75,700	-	75,700	-
39.) ปรับปรุงซ่อมแซมสระเก็บน้ำ เพื่อช่วยเหลือประชาชนที่ขาดแคลน น้ำอุปโภค-บริโภค บ้านแม่กิ๊ บริเวณข้างสวนนายสมศักดิ์ หมู่ที่ 1 ตำบลแม่กิ๊ กว้าง 15 เมตร ยาว 25 เมตร ลึก 2.50 เมตร	/	-	-	-	75,700	-	75,700	-
40.) ปรับปรุงซ่อมแซมสระเก็บน้ำ เพื่อช่วยเหลือประชาชนที่ขาดแคลน น้ำอุปโภค-บริโภค บ้านแม่กิ๊ บริเวณข้างนายไพโรจน์ หมู่ที่ 1 ตำบลแม่กิ๊ กว้าง 15 เมตร ยาว 25 เมตร ลึก 2.50 เมตร	/	-	-	-	75,700	-	75,700	-

<p>41.) ปรับปรุงซ่อมแซมสระเก็บน้ำ เพื่อช่วยเหลือประชาชนที่ขาดแคลน น้ำอุปโภค-บริโภค บ้านห้วยส้าน บริเวณข้างสวนนายเอกพงษ์ หมู่ที่ 2 ตำบลแม่กิ๊ กว้าง 15 เมตร ยาว 25 เมตร ลึก 2.50 เมตร</p>	/	-	-	-	74,800	-	-	74,800	-
<p>42.) ปรับปรุงซ่อมแซมสระเก็บน้ำ เพื่อช่วยเหลือประชาชนที่ขาดแคลน น้ำอุปโภค-บริโภค บ้านห้วยส้าน บริเวณข้างสวนนายภักดี หมู่ที่ 2 ตำบลแม่กิ๊ กว้าง 15 เมตร ยาว 25 เมตร ลึก 2.50 เมตร</p>	/	-	-	74,800	74,800	-	-	74,800	-
<p>43.) ปรับปรุงซ่อมแซมสระเก็บน้ำ เพื่อช่วยเหลือประชาชนที่ขาดแคลน น้ำอุปโภค-บริโภค บ้านห้วยส้าน บริเวณข้างสวนนายประวัตติ หมู่ที่ 2 ตำบลแม่กิ๊ กว้าง 15 เมตร ยาว 25 เมตร ลึก 2.50 เมตร</p>	/	-	-	74,800	74,800	-	-	74,800	-
<p>44.) ปรับปรุงซ่อมแซมสระเก็บน้ำ เพื่อช่วยเหลือประชาชนที่ขาดแคลน น้ำอุปโภค-บริโภค บ้านห้วยส้าน บริเวณข้างนางนางพรฤดี หมู่ที่ 2 ตำบลแม่กิ๊ กว้าง 15 เมตร ยาว 25 เมตร ลึก 2.50 เมตร</p>	/	-	-	74,800	74,800	-	-	74,800	-

45.) ปรับปรุงซ่อมแซมสระเก็บน้ำ เพื่อช่วยเหลือประชาชนที่ขาดแคลน น้ำอุปโภค-บริโภค บ้านห้วยสำน บริเวณข้างนา นายสง่า หมู่ที่ 2 ตำบลแม่กิ๊ กว้าง 15 เมตร ยาว 25 เมตร ลึก 2.50 เมตร	/	-	-	74,800	-	-	74,800	-	74,800	-
46.) ปรับปรุงซ่อมแซมสระเก็บน้ำ เพื่อช่วยเหลือประชาชนที่ขาดแคลน น้ำอุปโภค-บริโภค บ้านห้วยสำน บริเวณข้างนา นางกรรณิศา หมู่ที่ 2 ตำบลแม่กิ๊ กว้าง 15 เมตร ยาว 25 เมตร ลึก 2.50 เมตร	/	-	-	74,800	-	-	74,800	-	74,800	-
47.) ปรับปรุงซ่อมแซมสระเก็บน้ำ เพื่อช่วยเหลือประชาชนที่ขาดแคลน น้ำอุปโภค-บริโภค บ้านพะโทะ บริเวณข้างนา นายชวน หมู่ที่ 3 ตำบลแม่กิ๊ กว้าง 15 เมตร ยาว 25 เมตร ลึก 2.50 เมตร	/	-	-	75,700	-	-	75,700	-	75,700	-
48.) ปรับปรุงซ่อมแซมสระเก็บน้ำ เพื่อช่วยเหลือประชาชนที่ขาดแคลน น้ำอุปโภค-บริโภค บ้านพะโทะ บริเวณข้างสวนนายอดุลย์ หมู่ที่ 3 ตำบลแม่กิ๊ กว้าง 15 เมตร ยาว 25 เมตร ลึก 2.50 เมตร	/	-	-	75,700	-	-	75,700	-	75,700	-

49.) ปรับปรุงซ่อมแซมสระเก็บน้ำ เพื่อช่วยเหลือประชาชนที่ขาดแคลน น้ำอุปโภค-บริโภค บ้านห้วยโป่งเสลา บริเวณข้างสนามยาสู่ไทย หมู่ที่ 4 ตำบลแม่กิ๊ กว้าง 15 เมตร ยาว 25 เมตร ลึก 2.50 เมตร	/	-	-	-	75,700	-	75,700	-
50.) ปรับปรุงซ่อมแซมสระเก็บน้ำ เพื่อช่วยเหลือประชาชนที่ขาดแคลน น้ำอุปโภค-บริโภค บ้านห้วยโป่งเสลา บริเวณข้างสนามยาสู่ไทย หมู่ที่ 4 ตำบลแม่กิ๊ กว้าง 15 เมตร ยาว 25 เมตร ลึก 2.50 เมตร	/	-	-	-	75,700	-	75,700	-
51.) ปรับปรุงซ่อมแซมสระเก็บน้ำ เพื่อช่วยเหลือประชาชนที่ขาดแคลน น้ำอุปโภค-บริโภค บ้านห้วยโป่งเสลา บริเวณข้างสนามยาสู่ไทย หมู่ที่ 4 ตำบลแม่กิ๊ กว้าง 15 เมตร ยาว 25 เมตร ลึก 2.50 เมตร	/	-	-	-	75,700	-	75,700	-
52.) ปรับปรุงซ่อมแซมสระเก็บน้ำ เพื่อช่วยเหลือประชาชนที่ขาดแคลน น้ำอุปโภค-บริโภค บ้านห้วยโป่งเสลา บริเวณข้างสนามยาสู่ไทย หมู่ที่ 4 ตำบลแม่กิ๊ กว้าง 15 เมตร ยาว 25 เมตร ลึก 2.50 เมตร	/	-	-	-	75,700	-	75,700	-

53.) ปรับปรุงซ่อมแซมสระเก็บน้ำ เพื่อช่วยเหลือประชาชนที่ขาดแคลนน้ำ อู่โรค-บริเวณ บ้านหัวโปงเลา บริเวณ ช้างสนามชัยชุม หมู่ที่ 4 ตำบลแม่กิ๊ กว้าง 15 เมตร ยาว 25 เมตร ลึก 2.50 เมตร	/	-	-	-	75,700	-	-	75,700	-	
54.) ปรับปรุงซ่อมแซมสระเก็บน้ำ เพื่อช่วยเหลือประชาชนที่ขาดแคลนน้ำ อู่โรค-บริเวณ บ้านเปียงหลวง บริเวณ ช้างสนามชัยชุม หมู่ที่ 5 ตำบลแม่กิ๊ กว้าง 15 เมตร ยาว 25 เมตร ลึก 2.50 เมตร	/	-	-	-	74,800	-	-	74,800	-	
55.) ปรับปรุงซ่อมแซมสระเก็บน้ำ เพื่อช่วยเหลือประชาชนที่ขาดแคลนน้ำ อู่โรค-บริเวณ บ้านเปียงหลวง บริเวณ ช้างสนามชัยชุม หมู่ที่ 5 ตำบลแม่กิ๊ กว้าง 15 เมตร ยาว 25 เมตร ลึก 2.50 เมตร	/	-	-	-	74,800	-	-	74,800	-	
56.) ปรับปรุงซ่อมแซมสระเก็บน้ำ เพื่อช่วยเหลือประชาชนที่ขาดแคลนน้ำ อู่โรค-บริเวณ บ้านเปียงหลวง บริเวณ ช้างสนามชัยชุม หมู่ที่ 5 ตำบลแม่กิ๊ กว้าง 15 เมตร ยาว 25 เมตร ลึก 2.50 เมตร	/	-	-	-	74,800	-	-	74,800	-	

57.) ปรับปรุงซ่อมแซมสระเก็บน้ำ เพื่อ ช่วยเหลือประชาชนที่ขาดแคลน น้ำ อุปโภค-บริโภค บ้านเปียงหลวง บริเวณ ข้างสวนนายสุทัศน์ หมู่ที่ 5 ตำบลแม่กิ กว้าง 15 เมตร ยาว 25 เมตร ลึก 2.50 เมตร	/	-	-	-	74,800	-	74,800	-
58.) ปรับปรุงซ่อมแซมสระเก็บน้ำ เพื่อ ช่วยเหลือประชาชนที่ขาดแคลน น้ำ อุปโภค-บริโภค บ้านเปียงหลวง บริเวณ ข้างนายเจริญสุข หมู่ที่ 5 ตำบลแม่กิ กว้าง 15 เมตร ยาว 25 เมตร ลึก 2.50 เมตร	/	-	-	-	74,800	-	74,800	-
59.) ปรับปรุงซ่อมแซมสระเก็บน้ำ เพื่อ ช่วยเหลือประชาชนที่ขาดแคลน น้ำ อุปโภค-บริโภค บ้านเปียงหลวง บริเวณ ข้างนางสาววิลาวัลย์ หมู่ที่ 5 ตำบลแม่กิ กว้าง 15 เมตร ยาว 25 เมตร ลึก 2.50 เมตร	/	-	-	-	74,800	-	74,800	-
60.) ปรับปรุงซ่อมแซมสระเก็บน้ำ เพื่อ ช่วยเหลือประชาชนที่ขาดแคลน น้ำ อุปโภค-บริโภค บ้านเปียงหลวง บริเวณ ข้างนางนางปราณี หมู่ที่ 5 ตำบลแม่กิ กว้าง 15 เมตร ยาว 25 เมตร ลึก 2.50 เมตร	/	-	-	-	379,800	-	379,800	-

โครงการจากเงินอุดหนุนเฉพาะกิจ (งบกลาง)

โครงการจากเงินอุดหนุนเฉพาะกิจ (งบกลาง) จำนวน 60 โครงการ

โครงการที่ดำเนินการแล้วเสร็จ จำนวน 60 โครงการ

คิดเป็นร้อยละ 100 ของโครงการตามข้อบัญญัติงบประมาณรายจ่าย ประจำปี พ.ศ.2563

โครงการที่ไม่ได้ดำเนินการ จำนวน 0 โครงการ

คิดเป็นร้อยละ 0 ของโครงการตามข้อบัญญัติงบประมาณรายจ่าย ประจำปี พ.ศ.2563



สรุปผลการติดตามและประเมินผลแผนพัฒนาท้องถิ่น  
ตามแนวทางการพิจารณาการติดตามและประเมินผลยุทธศาสตร์  
เพื่อความสอดคล้องแผนพัฒนาท้องถิ่น (พ.ศ. ๒๕๖๑ - ๒๕๖๕)  
ขององค์การบริหารส่วนตำบลแม่گی

โดย

คณะกรรมการติดตามและประเมินผลแผนพัฒนา  
องค์การบริหารส่วนตำบลแม่گی  
อำเภอขุนยวม จังหวัดแม่ฮ่องสอน

แนวทางการพิจารณาการติดตามและประเมินผลยุทธศาสตร์  
เพื่อความสอดคล้องแผนพัฒนาท้องถิ่น (พ.ศ. ๒๕๖๑ - ๒๕๖๕)  
ขององค์การบริหารส่วนตำบลแม็ก

ประเด็นการพิจารณา	คะแนนเต็ม	คะแนนที่ได้
๑. ข้อมูลสภาพทั่วไปและข้อมูลพื้นฐานขององค์กรปกครองส่วนท้องถิ่น	๒๐	๒๐
๒. การวิเคราะห์สถานการณ์และศักยภาพ	๒๐	๒๐
๓. ยุทธศาสตร์ประกอบด้วย	๖๐	๖๐
๓.๑ ยุทธศาสตร์ขององค์กรปกครองส่วนท้องถิ่น	(๑๐)	(๑๐)
๓.๒ ยุทธศาสตร์ขององค์กรปกครองส่วนท้องถิ่นในเขตจังหวัด	(๑๐)	(๑๐)
๓.๓ ยุทธศาสตร์จังหวัด	(๑๐)	(๑๐)
๓.๔ วิสัยทัศน์	(๕)	(๕)
๓.๕ กลยุทธ์	(๕)	(๕)
๓.๖ เป้าประสงค์ของแต่ละประเด็นกลยุทธ์	(๕)	(๕)
๓.๗ จุดยืนทางยุทธศาสตร์	(๕)	(๕)
๓.๘ แผนงาน	(๕)	(๕)
๓.๙ ความเชื่อมโยงของยุทธศาสตร์ในภาพรวม	(๕)	(๕)
<b>รวมคะแนน</b>	<b>๑๐๐</b>	<b>๑๐๐</b>

แนวทางเบื้องต้นในการให้คะแนนแนวทางการพิจารณาการติดตามและประเมินผลยุทธศาสตร์  
เพื่อความสอดคล้องแผนพัฒนาท้องถิ่น (พ.ศ. ๒๕๖๑ - ๒๕๖๕)  
ขององค์การบริหารส่วนตำบลแม่กิ๊

ประเด็นการพิจารณา	รายละเอียดหลักเกณฑ์	คะแนนเต็ม	คะแนนที่ได้
๑. ข้อมูลสภาพทั่วไปและข้อมูลพื้นฐานขององค์กรปกครองส่วนท้องถิ่น	ควรประกอบด้วยข้อมูลดังนี้ (๑) ข้อมูลเกี่ยวกับด้านกายภาพ เช่น ที่ตั้งของหมู่บ้าน/ชุมชน/ตำบล ลักษณะภูมิประเทศ ลักษณะภูมิอากาศ ลักษณะของที่ดิน ลักษณะของแหล่งน้ำ ลักษณะของป่าไม้ ฯลฯ ด้านการเมือง/การปกครอง เช่น เขตการปกครอง การเลือกตั้ง ฯลฯ	๒๐ (๓)	๒๐ (๓)
	(๒) ข้อมูลเกี่ยวกับด้านการเมือง/การปกครอง เช่น เขตการปกครอง การเลือกตั้ง ฯลฯ ประชากร เช่น ข้อมูลเกี่ยวกับจำนวนประชากร และช่วงอายุและจำนวนประชากร ฯลฯ	(๒)	(๒)
	(๓) ข้อมูลเกี่ยวกับสภาพทางสังคม เช่น การศึกษา สาธารณสุข อาชญากรรม ยาเสพติด การสังคมสงเคราะห์	(๒)	(๒)
	(๔) ข้อมูลเกี่ยวกับระบบบริหารพื้นฐาน เช่น การคมนาคมขนส่ง การไฟฟ้า การประปา โทรศัพท์ ฯลฯ	(๒)	(๒)
	(๕) ข้อมูลเกี่ยวกับระบบเศรษฐกิจ เช่น การเกษตร การประมง การประมง การบริการ การท่องเที่ยว อุตสาหกรรม การพาณิชย์/กลุ่มอาชีพแรงงาน ฯลฯ	(๒)	(๒)
	(๖) ข้อมูลเกี่ยวกับศาสนา ประเพณี วัฒนธรรม เช่น การนับถือศาสนา ประเพณี และงานประจำปี ภูมิปัญญาท้องถิ่น ภาษาถิ่น สินค้าพื้นเมือง และของที่ระลึก ฯลฯ และอื่นๆ	(๒)	(๒)
	(๗) ข้อมูลเกี่ยวกับทรัพยากรธรรมชาติ เช่น น้ำ ป่าไม้ ภูเขา คุณภาพของทรัพยากรธรรมชาติ ฯลฯ	(๒)	(๒)
	(๘) การสำรวจและจัดเก็บข้อมูลเพื่อการจัดทำแผนพัฒนาท้องถิ่นหรือการใช้ข้อมูล จปฐ.	(๒)	(๒)
	(๙) การประชุมประชาคมท้องถิ่น รูปแบบ วิธีการ และการดำเนินการประชุมประชาคมท้องถิ่นโดยใช้กระบวนการร่วมคิด ร่วมทำ ร่วมตัดสินใจ ร่วมตรวจสอบ ร่วมรับประโยชน์ ร่วมแก้ไขปัญหา บริกรหาหรือ แลกเปลี่ยนเรียนรู้ เพื่อแก้ไขปัญหาสำหรับการพัฒนาท้องถิ่นตามอำนาจหน้าที่ขององค์กรปกครองส่วนท้องถิ่น	(๓)	(๓)

ประเด็นการพิจารณา	รายละเอียดหลักเกณฑ์	คะแนนเต็ม	คะแนนที่ได้
๒. การวิเคราะห์สภาพการณ์และศักยภาพ	<p><b>ควรประกอบด้วยข้อมูลดังนี้</b></p> <p>(๑) การวิเคราะห์ที่ควบคุมความเชื่อมโยง ความสอดคล้องยุทธศาสตร์จังหวัด ยุทธศาสตร์การพัฒนารองขององค์กรปกครองส่วนท้องถิ่นในเขตจังหวัด ยุทธศาสตร์ขององค์กรปกครองส่วนท้องถิ่น นโยบายของผู้บริหารท้องถิ่น รวมถึงความเชื่อมโยงแผนยุทธศาสตร์ชาติ ๒๐ ปี แผนพัฒนาเศรษฐกิจและสังคมแห่งชาติ และ Thailand ๔.๐</p>	๒๐ (๕)	๒๐ (๕)
	<p>(๒) การวิเคราะห์การใช้ผังเมืองรวมหรือผังเมืองเฉพาะและการบังคับใช้ผลของการบังคับใช้ สภาพการณ์ที่เกิดขึ้นต่อการพัฒนาท้องถิ่น</p>	(๓)	(๓)
	<p>(๓) การวิเคราะห์ทางสังคม เช่น ด้านแรงงาน การศึกษา สาธารณสุข ความยากจน อาชญากรรม ปัญหาเสพติด เทคโนโลยี จารีต ประเพณี วัฒนธรรม ภูมิปัญญาท้องถิ่น เป็นต้น</p>	(๓)	(๓)
	<p>(๔) การวิเคราะห์ทางเศรษฐกิจ ข้อมูลด้านรายได้ครัวเรือน การส่งเสริมอาชีพ กลุ่มอาชีพ กลุ่มทางสังคม การพัฒนาอาชีพและกลุ่มต่างๆ สภาพทางเศรษฐกิจและความเป็นอยู่ทั่วไป เป็นต้น</p>	(๓)	(๓)
	<p>(๕) การวิเคราะห์สิ่งแวดล้อม พื้นที่สีเขียว ธรรมชาติต่างๆ ทางภูมิศาสตร์ กระบวนการหรือสิ่งที่เกิดขึ้น การประดิษฐ์ที่มีผลต่อสิ่งแวดล้อมและการพัฒนา</p>	(๓)	(๓)
	<p>(๖) ผลการวิเคราะห์ศักยภาพเพื่อประเมินสถานภาพการพัฒนาในปัจจุบันและโอกาสการพัฒนาในอนาคตของท้องถิ่น ด้วยเทคนิค SWOT Analysis ที่อาจส่งผลต่อการดำเนินงานได้แก่ S-Strengit (จุดแข็ง) W-Weakness (จุดอ่อน) O-Opportunity (โอกาส) และT-Therat (อุปสรรค)</p>	(๓)	(๓)
๓. ยุทธศาสตร์ ๓.๑ ยุทธศาสตร์ขององค์กรปกครองส่วนท้องถิ่น  ๓.๒ ยุทธศาสตร์ขององค์กรปกครองส่วนท้องถิ่นในเขตจังหวัด  ๓.๓ ยุทธศาสตร์จังหวัด	<p><b>ควรประกอบด้วยข้อมูลดังนี้</b> สอดคล้องกับสภาพสังคม เศรษฐกิจ สิ่งแวดล้อมของท้องถิ่น ประเด็นปัญหาการพัฒนาและแนวทางการพัฒนาที่สอดคล้องกับยุทธศาสตร์ขององค์กรปกครองส่วนท้องถิ่น และเชื่อมโยงหลักประชาธิรัฐแผนยุทธศาสตร์ชาติ ๒๐ ปี แผนพัฒนาเศรษฐกิจและสังคมแห่งชาติ และ Thailand ๔.๐</p>	๖๐ (๑๐)	๖๐ (๑๐)
	<p>สอดคล้องและเชื่อมโยงกับสภาพสังคม เศรษฐกิจ สิ่งแวดล้อมของท้องถิ่น และยุทธศาสตร์จังหวัด และเชื่อมโยงหลักประชาธิรัฐแผนยุทธศาสตร์ชาติ ๒๐ ปี แผนพัฒนาเศรษฐกิจและสังคมแห่งชาติและ Thailand ๔.๐</p>	(๑๐)	(๑๐)
	<p>สอดคล้องกับแผนพัฒนากลุ่มจังหวัด ยุทธศาสตร์พัฒนาภาค แผนพัฒนาเศรษฐกิจและสังคมแห่งชาติ แผนการบริหารราชการแผ่นดิน นโยบาย/ยุทธศาสตร์ คสช. และนโยบายรัฐบาล หลักประชาธิรัฐ แผนยุทธศาสตร์ชาติ ๒๐ ปี และThailand ๔.๐</p>	(๑๐)	(๑๐)

ประเด็นการพิจารณา	รายละเอียดหลักเกณฑ์	คะแนนเต็ม	คะแนนที่ได้
๓.๔ วิสัยทัศน์	วิสัยทัศน์ ซึ่งมีลักษณะแสดงสถานภาพที่องค์กรปกครองส่วนท้องถิ่นต้องการจะเป็นหรือบรรลุถึงอนาคตอย่างชัดเจน สอดคล้องกับโอกาสและศักยภาพที่เป็นลักษณะเฉพาะขององค์กรปกครองส่วนท้องถิ่นและสัมพันธ์กับโครงการพัฒนา	(๕)	(๕)
๓.๕ กลยุทธ์	แสดงให้เห็นช่องทาง วิธีการ ภารกิจหรือสิ่งที่จะต้องทำตามอำนาจหน้าที่ขององค์กรปกครองส่วนท้องถิ่นที่จะนำไปสู่การบรรลุวิสัยทัศน์ หรือแสดงให้เห็นถึงความชัดเจนในสิ่งที่จะดำเนินการให้บรรลุวิสัยทัศน์นั้น	(๕)	(๕)
๓.๖ เป้าประสงค์ของแต่ละประเด็นกลยุทธ์	เป้าประสงค์ของแต่ละประเด็นกลยุทธ์มีความสอดคล้องและสนับสนุนต่อกกลยุทธ์ที่จะเกิดขึ้น มุ่งหมายสิ่งหนึ่งสิ่งใดที่ชัดเจน	(๕)	(๕)
๓.๗ จุดยืนทางยุทธศาสตร์ (Positioning)	ความมุ่งมั่นอันแน่วแน่ในการวางแผนพัฒนาท้องถิ่น เพื่อให้บรรลุวิสัยทัศน์ขององค์กรปกครองส่วนท้องถิ่น ซึ่งเกิดจากศักยภาพของพื้นที่จริง ที่จะนำไปสู่ผลสำเร็จทางยุทธศาสตร์	(๕)	(๕)
๓.๘ แผนงาน	แผนงานหรือจุดมุ่งหมายเพื่อการพัฒนาในอนาคต กำหนดจุดมุ่งหมายในเรื่องใดเรื่องหนึ่งหรือแผนงานที่เกิดจากเป้าประสงค์ ตัวชี้วัด ค่าเป้าหมาย กลยุทธ์ จุดยืนทางยุทธศาสตร์ขององค์กรปกครองส่วนท้องถิ่นที่มีความชัดเจน นำไปสู่การทำโครงการพัฒนาท้องถิ่นในแผนพัฒนาท้องถิ่น โดยระบุแผนงานและความเชื่อมโยงดังกล่าว	(๕)	(๕)
๓.๙ ความเชื่อมโยงของยุทธศาสตร์ในภาพรวม	ความเชื่อมโยงองค์รวมที่นำไปสู่การพัฒนาท้องถิ่นที่เกิดผลผลิต/โครงการจากแผนยุทธศาสตร์ชาติ ๒๐ ปี แผนพัฒนาเศรษฐกิจและสังคมแห่งชาติ ฉบับที่ ๑๒ Thailand ๔.๐ แผนพัฒนาภาค/แผนพัฒนากลุ่มจังหวัด /แผนพัฒนาจังหวัดยุทธศาสตร์การพัฒนาขององค์กรปกครองส่วนท้องถิ่นในเขตจังหวัด และยุทธศาสตร์ขององค์กรปกครองส่วนท้องถิ่น	(๕)	(๕)
<b>รวมคะแนน</b>		<b>๑๐๐</b>	<b>๑๐๐</b>

สรุปผลการติดตามและประเมินผลแผนพัฒนาท้องถิ่น  
ตามแนวทางการพิจารณาการติดตามและประเมินผลโครงการ  
เพื่อความสอดคล้องแผนพัฒนาท้องถิ่น (พ.ศ. ๒๕๖๑ - ๒๕๖๕)  
ขององค์การบริหารส่วนตำบลแม่گی

โดย

คณะกรรมการติดตามและประเมินผลแผนพัฒนา  
องค์การบริหารส่วนตำบลแม่گی  
อำเภอขุนยวม จังหวัดแม่ฮ่องสอน

**แนวทางการพิจารณาการติดตามและประเมินผลโครงการ  
เพื่อความสอดคล้องแผนพัฒนาท้องถิ่น (พ.ศ. ๒๕๖๑ - ๒๕๖๕)  
ขององค์การบริหารส่วนตำบลแม็ก**

ประเด็นการพิจารณา	คะแนนเต็ม	คะแนนที่ได้
๑. การสรุปสถานการณ์การพิจารณา	๑๐	๑๐
๒. การประเมินผลการนำแผนพัฒนาท้องถิ่นไปปฏิบัติในเชิงปริมาณ	๑๐	๑๐
๓. การประเมินผลการนำแผนพัฒนาท้องถิ่นไปปฏิบัติในเชิงคุณภาพ	๑๐	๑๐
๔. แผนงานและยุทธศาสตร์การพิจารณา	๑๐	๑๐
๕. โครงการพัฒนา ประกอบด้วย	๖๐	๕๘
๕.๑ ความชัดเจนของชื่อโครงการ	(๕)	(๕)
๕.๒ กำหนดวัตถุประสงค์สอดคล้องกับโครงการ	(๕)	(๕)
๕.๓ เป้าหมาย (ผลผลิตของโครงการ) มีความชัดเจนนำไปสู่การตั้งงบประมาณได้ถูกต้อง	(๕)	(๕)
๕.๔ โครงการมีความสอดคล้องกับแผนยุทธศาสตร์ชาติ ๒๐ ปี	(๕)	(๕)
๕.๕ เป้าหมาย (ผลผลิตของโครงการ) มีความสอดคล้องกับแผนพัฒนาเศรษฐกิจและสังคมแห่งชาติ	(๕)	(๕)
๕.๖ โครงการมีความสอดคล้องกับ Thailand ๔.๐	(๕)	(๕)
๕.๗ โครงการสอดคล้องกับยุทธศาสตร์จังหวัด	(๕)	(๕)
๕.๘ โครงการแก้ไขปัญหาความยากจนหรือการเสริมสร้างให้ประเทศชาติ มั่งคั่ง มั่งคั่ง ยั่งยืน ภายใต้หลักประชารัฐ	(๕)	(๕)
๕.๙ งบประมาณ มีความสอดคล้องกับเป้าหมาย (ผลผลิตของโครงการ)	(๕)	(๕)
๕.๑๐ มีการประมาณการราคาถูกต้องตามหลักวิธีการงบประมาณ	(๕)	(๓)
๕.๑๑ มีการกำหนดตัวชี้วัด (KPI) และสอดคล้องกับวัตถุประสงค์และผล คาดว่าจะได้รับ	(๕)	(๕)
๕.๑๒ ผลที่คาดว่าจะได้รับ สอดคล้องกับวัตถุประสงค์	(๕)	(๕)
<b>รวมคะแนน</b>	<b>๑๐๐</b>	<b>๙๘</b>

แนวทางเบื้องต้นในการให้คะแนนแนวทางการพิจารณาการติดตามและประเมินผลโครงการ  
เพื่อความสอดคล้องแผนพัฒนาท้องถิ่น (พ.ศ. ๒๕๖๑ - ๒๕๖๕)  
ขององค์การบริหารส่วนตำบลแม่กิ๊

ประเด็น การพิจารณา	รายละเอียดหลักเกณฑ์	คะแนน เต็ม	คะแนน ที่ได้
๑. การสรุป สถานการณ์การ พัฒนา	เป็นการวิเคราะห์กรอบการจัดทำยุทธศาสตร์ขององค์กรปกครองส่วนท้องถิ่น (ใช้การวิเคราะห์ SWOT Analysis/Demand (Demand Analysis)/Global Demand และ Trend ปัจจุบันและสถานการณ์การเปลี่ยนแปลงที่มีผลต่อการพัฒนา อย่างน้อยต้องประกอบด้วยวิเคราะห์ศักยภาพด้านเศรษฐกิจ, ด้านสังคม, ด้านทรัพยากรธรรมชาติและสิ่งแวดล้อม)	๑๐	๑๐
๒. การประเมินผลการ นำแผนพัฒนาท้องถิ่น ไปปฏิบัติในเชิง ปริมาณ	๑) การควบคุมที่มีตัวเลขต่างๆ เพื่อนำมาใช้วัดผลในเชิงปริมาณ เช่น การวัดจำนวนโครงการ กิจกรรม งานต่างๆ ก็คือผลผลิตนั่นเอง ว่าเป็นไปตามที่ตั้งเป้าหมายเอาไว้หรือไม่จำนวนที่ดำเนินการจริงตามที่ได้กำหนดไว้เท่าไร จำนวนที่ไม่สามารถดำเนินการได้มีจำนวนเท่าไร สามารถอธิบายได้ตามหลักประสิทธิภาพ (Efficiency) ของการพัฒนาท้องถิ่นตามอำนาจหน้าที่ที่กำหนดไว้ ๒) วิเคราะห์ผลกระทบ/สิ่งที่กระทบ (Impact) โครงการที่ดำเนินการในเชิงปริมาณ (Qualitative)	๑๐	๑๐
๓. การประเมินผลการ นำแผนพัฒนาท้องถิ่น ไปปฏิบัติในเชิง คุณภาพ	๑) การประเมินประสิทธิผลของแผนพัฒนาในเชิงคุณภาพคือการนำเอาเทคนิคๆ มาใช้เพื่อวัดค่าภารกิจ โครงการ กิจกรรม งานต่างๆ ที่ดำเนินการในพื้นที่นั้นๆ ตรงต่อความต้องการของประชาชนหรือไม่และเป็นไปตามอำนาจหน้าที่หรือไม่ ประชาชนพึงพอใจหรือไม่ สิ่งของ วัสดุ ครุภัณฑ์ การดำเนินการต่างๆ มีสภาพหรือลักษณะถูกต้อง ครบถ้วน สามารถใช้ได้ตามวัตถุประสงค์หรือไม่ ซึ่งเป็นไปตามหลักประสิทธิผล (Effectiveness) ผลการปฏิบัติราชการตามที่บรรลุวัตถุประสงค์ และเป้าหมายของแผนปฏิบัติราชการตามที่ได้รับงบประมาณมาดำเนินการ รวมถึงสามารถเทียบเคียงกับส่วนราชการหรือหน่วยงาน ๒) วิเคราะห์ผลกระทบ/สิ่งที่กระทบ (Impact) โครงการที่ดำเนินการในเชิงคุณภาพ (Qualitative)	๑๐	๑๐
๔. แผนงานและ ยุทธศาสตร์การพัฒนา	๑) วิเคราะห์แผนงาน งาน ที่เกิดจากด้านต่างๆ มีความสอดคล้องกับยุทธศาสตร์ขององค์กรปกครองส่วนท้องถิ่นในมิติต่างๆ จนนำไปสู่การจัดทำโครงการพัฒนาท้องถิ่นโดยใช้ SWOT Analysis/Demand (Demand Analysis)/Global Demand/Trend หรือหลักการบูรณาการ (Integration) กับองค์กรปกครองส่วนท้องถิ่นที่มีพื้นที่ติดต่อกัน ๒) วิเคราะห์แผนงาน งาน ที่เกิดจากด้านต่างๆ ที่สอดคล้องกับการแก้ไขปัญหาความยากจน หลักปรัชชาารัฐ	๑๐	๑๐



ประเด็น การพิจารณา	รายละเอียดหลักเกณฑ์	คะแนน เต็ม	คะแนน ที่ได้
<p>๕. โครงการพัฒนา</p> <p>๕.๑ ความชัดเจน ของชื่อโครงการ</p>	<p><b>ควรประกอบด้วยข้อมูลดังนี้</b></p> <p>เป็นโครงการที่มีวัตถุประสงค์สนองต่อยุทธศาสตร์การพัฒนาขององค์กรปกครองส่วนท้องถิ่นและดำเนินการเพื่อให้การพัฒนาบรรลุตามวิสัยทัศน์ขององค์กรปกครองส่วนท้องถิ่นที่กำหนดไว้ ชื่อโครงการมีความชัดเจน มุ่งไปเรื่องใดเรื่องหนึ่ง อ่านแล้วเข้าใจได้ว่าจะพัฒนาอะไรในอนาคต</p>	<p>๖๐ (๕)</p>	<p>๕๘ (๕)</p>
<p>๕.๒ กำหนด วัตถุประสงค์ สอดคล้องกับ โครงการ</p>	<p>มีวัตถุประสงค์ชัดเจน (clear objective) โครงการต้องกำหนดวัตถุประสงค์สอดคล้องกับความเป็นมาของโครงการ สอดคล้องกับหลักการและเหตุผล วิธีการดำเนินงานต้องสอดคล้องกับวัตถุประสงค์ ความเป็นไปได้ชัดเจน มีลักษณะเฉพาะเจาะจง</p>	<p>(๕)</p>	<p>(๕)</p>
<p>๕.๓ เป้าหมาย (ผลผลิตของ โครงการ) มีความ ชัดเจนนำไปสู่การ ตั้งงบประมาณได้ ถูกต้อง</p>	<p>สภาพที่อยากให้เกิดขึ้นในอนาคตเป็นทิศทางที่ต้องไปให้ถึงเป้าหมาย ต้องชัดเจน สามารถระบุจำนวนเท่าไร กลุ่มเป้าหมายคืออะไร มีผลผลิตอย่างไร กลุ่มเป้าหมาย พื้นที่ดำเนินงาน และระยะเวลาดำเนินงาน อธิบายให้ชัดเจนว่าโครงการนี้จะทำที่ไหน เริ่มต้นในช่วงเวลาใดและจบลงเมื่อไร ใครคือกลุ่มเป้าหมายของโครงการ หากกลุ่มเป้าหมายมีหลายกลุ่ม ให้บอกชัดเจนไปว่าใครคือกลุ่มเป้าหมายหลัก ใครคือกลุ่มเป้าหมายรอง</p>	<p>(๕)</p>	<p>(๕)</p>
<p>๕.๔ โครงการมี ความสอดคล้องกับ แผนยุทธศาสตร์ ๒๐ ปี</p>	<p>โครงการสอดคล้องกับ (๑) ความมั่นคง (๒) การสร้างความสามารถในการแข่งขัน (๓) การพัฒนาเสริมสร้างศักยภาพคน (๔) การสร้างโอกาสความเสมอภาคและเท่าเทียมกันทางสังคม (๕) การสร้างการเติบโตบนคุณภาพชีวิตที่เป็นมิตรต่อสิ่งแวดล้อม (๖) การปรับสมดุลและพัฒนา ระบบการบริหารจัดการภาครัฐ เพื่อให้เกิดความมั่นคง มั่งคั่ง ยั่งยืน</p>	<p>(๕)</p>	<p>(๕)</p>
<p>๕.๕ เป้าหมาย (ผลผลิตของ โครงการ) มีความ สอดคล้องกับ แผนพัฒนา เศรษฐกิจและสังคม แห่งชาติ</p>	<p>โครงการมีความสอดคล้องแผนพัฒนาเศรษฐกิจและสังคมแห่งชาติฉบับที่ ๑๒ โดย (๑) ยึดหลักปรัชญาเศรษฐกิจพอเพียง (๒) ยึดคนเป็นศูนย์กลางพัฒนา (๓) ยึดวิสัยทัศน์ภายใต้ยุทธศาสตร์ชาติ ๒๐ ปี (๔) ยึดเป้าหมายอนาคตประเทศไทย ๒๕๗๙ (๕) ยึดหลักการนำไปสู่ปฏิบัติให้เกิดผลสัมฤทธิ์อย่างจริงจังใน ๕ ปีที่ต่อยอดไปสู่ผลสัมฤทธิ์ที่เป็นเป้าหมายระยะยาว ภายใต้แนวทางการพัฒนา (๑) การยกระดับศักยภาพการแข่งขันและการหลุดพ้นกับดักรายได้ปานกลางสู่รายได้สูง (๒) การพัฒนาศักยภาพคนตามช่วงวัยและการปฏิรูประบบเพื่อสร้างสังคมสูงวัยอย่างมีคุณภาพ (๓) การลดความเหลื่อมล้ำทางสังคม (๔) การรองรับการเชื่อมโยงภูมิภาคและความเป็นเมือง (๕) การสร้างความสำเร็จเติบโตทางเศรษฐกิจและสังคมอย่างเป็นมิตรกับสิ่งแวดล้อม (๖) การบริหารราชการแผ่นดินที่มีประสิทธิภาพ</p>	<p>(๕)</p>	<p>(๕)</p>

ประเด็น การพิจารณา	รายละเอียดหลักเกณฑ์	คะแนน เต็ม	คะแนน ที่ได้
๕.๖ โครงการมีความ สอดคล้อง Thailand ๔.๐	โครงการมีลักษณะหรือสอดคล้องกับการปรับเปลี่ยนโครงสร้างเศรษฐกิจ ไปสู่ Value-Based Economy หรือเศรษฐกิจที่ขับเคลื่อนด้วยนวัตกรรม ทำน้อย ได้มาก เช่น (๑) เปลี่ยนจากการผลิตสินค้า โภคภัณฑ์ไปสู่สินค้า เชิงนวัตกรรม (๒) เปลี่ยนจากการขับเคลื่อนประเทศด้วย ภาคอุตสาหกรรม ไปสู่การขับเคลื่อนด้วยเทคโนโลยี ความคิดสร้างสรรค์ และนวัตกรรม (๓) เปลี่ยนจากการเน้นภาคการผลิตสินค้าไปสู่การเน้น ภาคบริการมากขึ้น รวมถึงโครงการที่เติมเต็มด้วยวิทยาการ ความคิด สร้างสรรค์ นวัตกรรม วิทยาศาสตร์ เทคโนโลยี และการวิจัยและพัฒนา แล้วต่อยอดความได้เปรียบเชิงเปรียบเทียบ เช่น ด้านการเกษตร เทคโนโลยีชีวภาพ สาธารณสุข วัฒนธรรม ฯลฯ	(๕)	(๕)
๕.๗ โครงการ สอดคล้องกับ ยุทธศาสตร์จังหวัด	โครงการพัฒนาท้องถิ่นมีความสอดคล้องกับห้วงระยะเวลาของ แผนพัฒนาจังหวัดที่ได้กำเนิดขึ้น เพื่อขับเคลื่อนการพัฒนาท้องถิ่นเสมือน หนึ่งการขับเคลื่อนการพัฒนาจังหวัด ซึ่งไม่สามารถแยกส่วนใดส่วนหนึ่ง ออกจากกันได้ นอกจากนี้โครงการพัฒนาท้องถิ่นต้องเป็นโครงการ เชื่อมต่อหรือเดินทางไปด้วยกันกับยุทธศาสตร์จังหวัดที่ได้กำหนดขึ้นเป็น ปัจจุบัน	(๕)	(๕)
๕.๘ โครงการแก้ไข ปัญหาความยากจน หรือการเสริมสร้างให้ ประเทศชาติมั่นคง มั่งคั่ง ยั่งยืน ภายใต้ หลักปรัชญา	เป็นโครงการที่ดำเนินการภายใต้พื้นฐานความพอเพียงที่ประชาชน ดำเนินการเองหรือร่วมดำเนินการ เป็นโครงการต่อยอดและขยายได้ เป็น โครงการที่ประชาชนต้องการเพื่อให้เกิดความยั่งยืน ซึ่งมีลักษณะที่จะให้ ท้องถิ่นมีความมั่นคง มั่งคั่ง ยั่งยืน เป็นท้องถิ่นที่พัฒนาแล้วด้วยการ พัฒนาปรัชญาเศรษฐกิจพอเพียง	(๕)	(๕)
๕.๙ งบประมาณมี ความสอดคล้องกับ เป้าหมาย(ผลผลิต ของโครงการ)	งบประมาณโครงการพัฒนาจะต้องคำนึงถึงหลักสำคัญ ๕ ประการในการ จัดทำโครงการได้แก่ (๑) ความประหยัด (Economy) (๒) ความมี ประสิทธิภาพ (Efficiency) (๓) ความมีประสิทธิภาพ (Effectiveness) (๔) ความยุติธรรม (Equity) (๕) ความโปร่งใส (Transparency)	(๕)	(๕)
๕.๑๐ มีการประมาณ การราคาถูกต้องตาม หลักวิธีการ งบประมาณ	การประมาณราคาเพื่อการพัฒนาต้องให้สอดคล้องกับโครงการถูกต้อง ตามหลักวิชาการทางช่าง หลักของราคากลาง ราคากลางท้องถิ่น มีความ โปร่งใสในการกำหนดราคาและตรวจสอบในเชิงประจักษ์	(๕)	(๓)

ประเด็น การพิจารณา	รายละเอียดหลักเกณฑ์	คะแนน เต็ม	คะแนน ที่ได้
๕.๑๑ มีการกำหนด ตัวชี้วัด (KPI) และ สอดคล้องกับ วัตถุประสงค์และผลที่ คาดว่าจะได้รับ	มีการกำหนดตัวชี้วัดผลงาน (Key Performancy Indicator : KPI) ที่ สามารถวัดได้ (measurable) ใช้บอกประสิทธิผล (effectiveness) ใช้บอกประสิทธิภาพ (efficiency) ได้ เช่น การกำหนดความพึงพอใจ การกำหนดร้อยละ การกำหนดอันเกิดจากผลของวัตถุประสงค์ที่เกิดที่สิ่งที่ได้รับ (การคาดการณ์ คาดว่าจะได้รับ)	(๕)	(๕)
๕.๑๒ ผลที่คาดว่าจะ ได้รับสอดคล้องกับ วัตถุประสงค์	ผลที่ได้รับเป็นสิ่งที่เกิดขึ้นได้จริงจากการดำเนินการตามโครงการพัฒนาซึ่งสอดคล้องกับวัตถุประสงค์ที่ตั้งไว้ การได้ผลหรือผลที่เกิดขึ้นจะต้องเท่ากับวัตถุประสงค์หรือมากกว่าวัตถุประสงค์ ซึ่งการเขียนวัตถุประสงค์ควรคำนึงถึง (๑) ความเป็นไปได้และมีความเฉพาะเจาะจง ในการดำเนินงานตามโครงการ (๒) วัดและประเมินผลดับของความสำเร็จได้ (๓) ระบุสิ่งที่ต้องการดำเนินงานอย่างชัดเจนและเฉพาะเจาะจงมากที่สุดและสามารถปฏิบัติได้ (๔) เป็นเหตุเป็นผล สอดคล้องกับความเป็นจริง (๕) ส่งผลต่อการบ่งบอกเวลาได้	(๕)	(๕)
<b>รวมคะแนน</b>		<b>๑๐๐</b>	<b>๙๘</b>

\*\*\*\*\*

## ผลการประเมินความพึงพอใจ

ของประชาชนที่มีต่อผลการดำเนินงาน (โครงการ/กิจกรรม)

ขององค์การบริหารส่วนตำบลแม่گی

ในการพัฒนาและส่งเสริมการบริหารกิจการบ้านเมืองที่ดีในภาพรวม  
ตามยุทธศาสตร์และประเด็นการพัฒนาของ อปท.ในเขตจังหวัด

ปีงบประมาณ พ.ศ. ๒๕๖๒

โดย

องค์การบริหารส่วนตำบลแม่گی

อำเภอขุนยวม จังหวัดแม่ฮ่องสอน

การประเมินความพึงพอใจ

องค์การบริหารส่วนตำบลแม่กิ๊ ได้ใช้แบบประเมินความพึงพอใจของประชาชนที่มีต่อผลการดำเนินงาน (โครงการ/กิจกรรม) ขององค์การบริหารส่วนตำบลแม่กิ๊ ในการพัฒนาและส่งเสริมการบริหารกิจการบ้านเมืองที่ดี ในภาพรวมตามยุทธศาสตร์และประเด็นการพัฒนา รวมทั้งการเปลี่ยนแปลงของชุมชนตามตัวชี้วัดที่กำหนดไว้เป็น เครื่องมือในการประเมินความพึงพอใจของประชาชนที่มีต่อการดำเนินงานขององค์การบริหารส่วนตำบลแม่กิ๊ ปีงบประมาณ พ.ศ. ๒๕๖๒ ซึ่งการประเมินความพึงพอใจนั้นเป็นการประเมินในภาพรวมทั้งปีงบประมาณ มีรายละเอียด ดังนี้

**ยุทธศาสตร์การพัฒนา มีทั้งหมด ๗ ด้าน**

๑. การพัฒนาด้านโครงสร้างพื้นฐาน สาธารณูปโภค และสาธารณูปการ
๒. การพัฒนาคุณภาพชีวิต พัฒนาสังคม เพื่อสังคมที่มีคุณภาพ
๓. การพัฒนาด้านการอนุรักษ์ทรัพยากรธรรมชาติและสิ่งแวดล้อม
๔. การพัฒนาด้านการอนุรักษ์ ส่งเสริมศาสนา ศิลปวัฒนธรรม จารีตประเพณีและภูมิปัญญาท้องถิ่น
๕. การพัฒนาด้านเศรษฐกิจ รายได้และฐานะความเป็นอยู่ของประชาชน
๖. การพัฒนาด้านการท่องเที่ยว
๗. การพัฒนาด้านการบริหารงานปกครองสู่การบริหารจัดการท้องถิ่นที่ดี

**๑. วิธีการประเมิน**

**๑.๑ กำหนดรูปแบบในการประเมิน (โดยคณะกรรมการติดตามและประเมินผล)**

- กำหนดแบบประเมินความพึงพอใจ

➢ แบบประเมินความพึงพอใจของประชาชนที่มีต่อผลการดำเนินงาน (โครงการ/กิจกรรม) ขององค์การบริหารส่วนตำบลแม่กิ๊ ในการพัฒนาและส่งเสริมการบริหารกิจการบ้านเมืองที่ดีในภาพรวมตาม ยุทธศาสตร์และประเด็นการพัฒนาของ อปท.ในเขตจังหวัด ปีงบประมาณ พ.ศ. ๒๕๖๒

- สุ่มประเมินประชากรในเขตองค์การบริหารส่วนตำบลแม่กิ๊ ทั้ง ๕ หมู่บ้านๆ ละ ๑๐ คนๆ ละ

๑ ชุด รวมเป็น ๕๐ คน

**๑.๒ กำหนดระยะเวลาในการประเมิน**

- ประเมินหลังสิ้นปีงบประมาณ สํารวจในช่วงเดือนตุลาคม พ.ศ. ๒๕๖๒

๑.๓ ดำเนินการ...

**๑.๓ ดำเนินการประเมิน**

- ลงพื้นที่และทำการสุ่มประเมินประชากร

ชื่อชุมชน	จำนวนประชากรเป้าหมาย ที่ทำแบบประเมิน
๑. หมู่ที่ ๑ บ้านแม่กิ๊	๒๐
๒. หมู่ที่ ๒ บ้านห้วยสำน	๒๐
๓. หมู่ที่ ๓ บ้านพะโ	๒๐
๔. หมู่ที่ ๔ บ้านห้วยโปงเลา	๒๐
๕. หมู่ที่ ๕ บ้านเปียงหลวง	๒๐
<b>รวมประชากรเป้าหมาย</b>	<b>๑๐๐ คน</b>

๑.๔ เก็บรวบรวมแบบประเมินและข้อมูลที่ได้จากการแบบประเมิน

- เก็บรวบรวมแบบประเมินทั้งหมด ๕๐ ชุด
- บันทึกข้อมูลจากแบบประเมินทั้งหมด ๕๐ ชุด

๑.๕ วิเคราะห์ข้อมูลจากแบบประเมิน

๑.๕.๑ วิเคราะห์ข้อมูลทั่วไปของผู้ทำแบบประเมินโดยหาค่าร้อยละ

๑.๕.๒ วิเคราะห์ความพึงพอใจผลการดำเนินงานฯ ตามยุทธศาสตร์การพัฒนาและประเด็นการประเมินของ อปท.ในเขตจังหวัด โดยการหาค่าความพึงพอใจ ดังนี้

๒. ผลการประเมิน

๑. ความพึงพอใจต่อผลการดำเนินงานขององค์กรปกครองส่วนท้องถิ่นในภาพรวม

ประเด็น	พอใจมาก	พอใจ	ไม่พอใจ
1. มีการเปิดโอกาสให้ประชาชนมีส่วนร่วมในโครงการ/กิจกรรม	๒๑.๔๓	๗๓.๖๓	๖.๕๙
2. มีการประชาสัมพันธ์ให้ประชาชนรับรู้ข้อมูลของโครงการ/กิจกรรม	๒๔.๐๓	๗๕.๒๗	๑๐.๔๔
3. มีการเปิดโอกาสให้ประชาชนแสดงความคิดเห็นในโครงการ/กิจกรรม	๑๕.๕๘	๖๘.๖๘	๑๙.๗๘
4. มีการรายงานผลการดำเนินงานโครงการ/กิจกรรมให้ประชาชนทราบ	๑๓.๖๔	๖๙.๗๘	๑๕.๙๓
5. การเปิดโอกาสให้ประชาชนตรวจสอบการดำเนินโครงการ / กิจกรรม	๑๗.๕๓	๖๖.๔๘	๑๙.๒๓
6. การดำเนินงานเป็นไปตามระยะเวลาที่กำหนด	๑๓.๖๔	๖๘.๖๘	๑๒.๐๙
7. ผลการดำเนินโครงการ / กิจกรรมนำไปสู่การแก้ไขปัญหาของประชาชนในท้องถิ่น	๒๒.๐๘	๖๗.๐๓	๑๓.๑๙
8. การแก้ไขปัญหา และการตอบสนองความต้องการของประชาชน	๒๑.๔๓	๗๓.๖๓	๑๓.๑๙
9. ประโยชน์ที่ประชาชนได้รับจากการดำเนินโครงการ/กิจกรรม	๒๐.๗๘	๗๑.๔๓	๑๓.๗๔
ภาพรวม	๑๘.๙๐	๖๘.๖๑	๑๒.๔๘

๒. ผลการดำเนินงานในแต่ละยุทธศาสตร์

เกณฑ์การประเมินความพึงพอใจของประชาชน

- ระดับคะแนน ๐ - ๔.๐๐                      รับความพึงพอใจ = ไม่พอใจ  
ระดับคะแนน ๔.๐๑ - ๘.๐๐                    รับความพึงพอใจ = พอดี  
ระดับคะแนน ๘.๐๑ ขึ้นไป                    รับความพึงพอใจ = พอดีมาก

**ยุทธศาสตร์ที่ ๑ การพัฒนาด้านโครงสร้างพื้นฐาน สาธารณูปโภค และสาธารณูปการ**

ประเด็น	คะแนนความพึงพอใจ (เต็ม ๑๐ คะแนน)
๑. มีการเปิดโอกาสให้ประชาชนมีส่วนร่วมในโครงการ/กิจกรรม	๗.๕๐
๒. มีการประชาสัมพันธ์ให้ประชาชนรับรู้ข้อมูลของโครงการ/กิจกรรม	๗.๕๖
๓. มีการเปิดโอกาสให้ประชาชนแสดงความคิดเห็นในโครงการ/กิจกรรม	๗.๓๗
๔. มีการรายงานผลการดำเนินงานของโครงการ / กิจกรรมให้ประชาชนทราบ	๗.๓๘
๕. การเปิดโอกาสให้ประชาชนตรวจสอบการดำเนินโครงการ / กิจกรรม	๗.๒๐
๖. การดำเนินงานเป็นไปตามระยะเวลาที่กำหนด	๗.๔๔
๗. ผลการดำเนินโครงการ / กิจกรรมนำไปสู่การแก้ไขปัญหาของประชาชนในท้องถิ่น	๗.๔๘
๘. ประโยชน์ที่ประชาชนได้รับจากการดำเนินโครงการ/กิจกรรม	๗.๗๖
<b>ภาพรวม</b>	<b>๗.๔๖</b>

ระดับความพึงพอใจของประชาชนที่มีต่อการดำเนินงานตามยุทธศาสตร์ที่ ๑ การพัฒนาด้านโครงสร้างพื้นฐาน สาธารณูปโภค และสาธารณูปการ อยู่ในระดับ พอใจ

**ยุทธศาสตร์ที่ ๒ การพัฒนาด้านคุณภาพชีวิต พัฒนาสังคม เพื่อให้เป็นสังคมที่มีคุณภาพ**

ประเด็น	คะแนนความพึงพอใจ (เต็ม ๑๐ คะแนน)
๑. มีการเปิดโอกาสให้ประชาชนมีส่วนร่วมในโครงการ/กิจกรรม	๗.๓๓
๒. มีการประชาสัมพันธ์ให้ประชาชนรับรู้ข้อมูลของโครงการ/กิจกรรม	๗.๑๖
๓. มีการเปิดโอกาสให้ประชาชนแสดงความคิดเห็นในโครงการ/กิจกรรม	๗.๓๐
๔. มีการรายงานผลการดำเนินงานของโครงการ / กิจกรรมให้ประชาชนทราบ	๗.๒๐
๕. การเปิดโอกาสให้ประชาชนตรวจสอบการดำเนินโครงการ / กิจกรรม	๗.๒๑
๖. การดำเนินงานเป็นไปตามระยะเวลาที่กำหนด	๖.๓๖
๗. ผลการดำเนินโครงการ / กิจกรรมนำไปสู่การแก้ไขปัญหาของประชาชนในท้องถิ่น	๗.๓๗
๘. ประโยชน์ที่ประชาชนได้รับจากการดำเนินโครงการ/กิจกรรม	๗.๓๘
<b>ภาพรวม</b>	<b>๗.๒๙</b>

ระดับความพึงพอใจของประชาชนที่มีต่อการดำเนินงานตามยุทธศาสตร์ที่ ๒ การพัฒนาด้านคุณภาพชีวิต พัฒนาสังคม เพื่อให้เป็นสังคมที่มีคุณภาพ อยู่ในระดับ พอใจ

**ยุทธศาสตร์ที่ ๓ การพัฒนาด้านการอนุรักษ์ทรัพยากรธรรมชาติและสิ่งแวดล้อม**

ประเด็น	คะแนนความพึงพอใจ (เต็ม ๑๐ คะแนน)
๑. มีการเปิดโอกาสให้ประชาชนมีส่วนร่วมในโครงการ/กิจกรรม	๗.๖๖
๒. มีการประชาสัมพันธ์ให้ประชาชนรับรู้ข้อมูลของโครงการ/กิจกรรม	๗.๖๙
๓. มีการเปิดโอกาสให้ประชาชนแสดงความคิดเห็นในโครงการ/กิจกรรม	๗.๖๑
๔. มีการรายงานผลการดำเนินงานของโครงการ / กิจกรรมให้ประชาชนทราบ	๗.๖๕
๕. การเปิดโอกาสให้ประชาชนตรวจสอบการดำเนินโครงการ / กิจกรรม	๗.๔๗
๖. การดำเนินงานเป็นไปตามระยะเวลาที่กำหนด	๗.๕๖
๗. ผลการดำเนินโครงการ / กิจกรรมนำไปสู่การแก้ไขปัญหาของประชาชนในท้องถิ่น	๗.๗๗
๘. ประโยชน์ที่ประชาชนได้รับจากการดำเนินโครงการ/กิจกรรม	๗.๕๖
<b>ภาพรวม</b>	<b>๗.๖๒</b>

ระดับความพึงพอใจของประชาชนที่มีต่อการดำเนินงานยุทธศาสตร์ที่ ๓ การพัฒนาด้านการอนุรักษ์ทรัพยากรธรรมชาติและสิ่งแวดล้อม อยู่ในระดับ พอใจ

**ยุทธศาสตร์ที่ ๔ การพัฒนาด้านการอนุรักษ์ ส่งเสริมศาสนา ศิลปวัฒนธรรม จารีตประเพณี และภูมิปัญญาท้องถิ่น**

ประเด็น	คะแนนความพึงพอใจ (เต็ม ๑๐ คะแนน)
๑. มีการเปิดโอกาสให้ประชาชนมีส่วนร่วมในโครงการ/กิจกรรม	๗.๑๗
๒. มีการประชาสัมพันธ์ให้ประชาชนรับรู้ข้อมูลของโครงการ/กิจกรรม	๗.๒๖
๓. มีการเปิดโอกาสให้ประชาชนแสดงความคิดเห็นในโครงการ/กิจกรรม	๗.๒๗
๔. มีการรายงานผลการดำเนินงานของโครงการ / กิจกรรมให้ประชาชนทราบ	๗.๑๐
๕. การเปิดโอกาสให้ประชาชนตรวจสอบการดำเนินโครงการ / กิจกรรม	๗.๑๐
๖. การดำเนินงานเป็นไปตามระยะเวลาที่กำหนด	๗.๑๘
๗. ผลการดำเนินโครงการ / กิจกรรมนำไปสู่การแก้ไขปัญหาของประชาชนในท้องถิ่น	๗.๑๓
๘. ประโยชน์ที่ประชาชนได้รับจากการดำเนินโครงการ/กิจกรรม	๗.๑๗
<b>ภาพรวม</b>	<b>๗.๑๗</b>

ระดับความพึงพอใจของประชาชนที่มีต่อการดำเนินงานตามยุทธศาสตร์ที่ ๔ การพัฒนาด้านการอนุรักษ์ ส่งเสริมศาสนา ศิลปวัฒนธรรม จารีตประเพณี และภูมิปัญญาท้องถิ่นอยู่ในระดับ พอใจ



ยุทธศาสตร์ที่ ๕ การพัฒนาด้านเศรษฐกิจ รายได้และฐานะความเป็นอยู่ของประชาชน

ประเด็น	คะแนนความพึงพอใจ (เต็ม ๑๐ คะแนน)
๑. มีการเปิดโอกาสให้ประชาชนมีส่วนร่วมในโครงการ/กิจกรรม	๗.๗๖
๒. มีการประชาสัมพันธ์ให้ประชาชนรับรู้ข้อมูลของโครงการ/กิจกรรม	๘.๗๔
๓. มีการเปิดโอกาสให้ประชาชนแสดงความคิดเห็นในโครงการ/กิจกรรม	๘.๓๒
๔. มีการรายงานผลการดำเนินงานของโครงการ / กิจกรรมให้ประชาชนทราบ	๗.๖๒
๕. การเปิดโอกาสให้ประชาชนตรวจสอบการดำเนินโครงการ / กิจกรรม	๗.๕๗
๖. การดำเนินงานเป็นไปตามระยะเวลาที่กำหนด	๗.๕๒
๗. ผลการดำเนินโครงการ / กิจกรรมนำไปสู่การแก้ไขปัญหาของประชาชนในท้องถิ่น	๗.๖๒
๘. ประโยชน์ที่ประชาชนได้รับจากการดำเนินโครงการ/กิจกรรม	๗.๖๗
<b>ภาพรวม</b>	<b>๗.๘๕</b>

ระดับความพึงพอใจของประชาชนที่มีต่อการดำเนินงานยุทธศาสตร์ที่ ๕ การพัฒนาด้านเศรษฐกิจ รายได้และฐานะความเป็นอยู่ของประชาชน อยู่ในระดับ พอใจ

ยุทธศาสตร์ที่ ๖ การพัฒนาด้านการท่องเที่ยว

ประเด็น	คะแนนความพึงพอใจ (เต็ม ๑๐ คะแนน)
๑. มีการเปิดโอกาสให้ประชาชนมีส่วนร่วมในโครงการ/กิจกรรม	๗.๔๘
๒. มีการประชาสัมพันธ์ให้ประชาชนรับรู้ข้อมูลของโครงการ/กิจกรรม	๗.๔๗
๓. มีการเปิดโอกาสให้ประชาชนแสดงความคิดเห็นในโครงการ/กิจกรรม	๗.๕๐
๔. มีการรายงานผลการดำเนินงานของโครงการ / กิจกรรมให้ประชาชนทราบ	๘.๔๒
๕. การเปิดโอกาสให้ประชาชนตรวจสอบการดำเนินโครงการ / กิจกรรม	๗.๔๑
๖. การดำเนินงานเป็นไปตามระยะเวลาที่กำหนด	๗.๔๗
๗. ผลการดำเนินโครงการ / กิจกรรมนำไปสู่การแก้ไขปัญหาของประชาชนในท้องถิ่น	๗.๓๗
๘. ประโยชน์ที่ประชาชนได้รับจากการดำเนินโครงการ/กิจกรรม	๗.๕๓
<b>ภาพรวม</b>	<b>๗.๕๘</b>

ระดับความพึงพอใจของประชาชนที่มีต่อการดำเนินงานตามยุทธศาสตร์ที่ ๖ การพัฒนาด้านการท่องเที่ยวพอใจ

**ยุทธศาสตร์ที่ ๗ การพัฒนาด้านการบริหารงานปกครองสู่การบริหารจัดการท้องถิ่นที่ดี**

ประเด็น	คะแนนความพึงพอใจ (เต็ม ๑๐ คะแนน)
๑. มีการเปิดโอกาสให้ประชาชนมีส่วนร่วมในโครงการ/กิจกรรม	๗.๔๑
๒. มีการประชาสัมพันธ์ให้ประชาชนรับรู้ข้อมูลของโครงการ/กิจกรรม	๗.๓๕
๓. มีการเปิดโอกาสให้ประชาชนแสดงความคิดเห็นในโครงการ/กิจกรรม	๗.๒๔
๔. มีการรายงานผลการดำเนินงานของโครงการ / กิจกรรมให้ประชาชนทราบ	๗.๒๓
๕. การเปิดโอกาสให้ประชาชนตรวจสอบการดำเนินโครงการ / กิจกรรม	๗.๑๘
๖. การดำเนินงานเป็นไปตามระยะเวลาที่กำหนด	๗.๑๕
๗. ผลการดำเนินโครงการ / กิจกรรมนำไปสู่การแก้ไขปัญหาของประชาชนในท้องถิ่น	๗.๓๕
๘. ประโยชน์ที่ประชาชนได้รับจากการดำเนินโครงการ/กิจกรรม	๗.๓๒
<b>ภาพรวม</b>	<b>๗.๒๘</b>

ระดับความพึงพอใจของประชาชนที่มีต่อการดำเนินงานตามยุทธศาสตร์ที่ ๗ การพัฒนาด้านการบริหารงานปกครองสู่การบริหารจัดการท้องถิ่นที่ดี อยู่ในระดับ พอใจ

**๓. ข้อเสนอแนะ**

จากผลการประเมินความพึงพอใจ คณะกรรมการติดตามแผนประเมินผลแผนพัฒนาองค์การบริหารส่วนตำบลแม่گی มีข้อเสนอแนะต่อนายกองคการบริหารส่วนตำบลแม่گی ดังนี้

๓.๑ องค์การบริหารส่วนตำบลแม่گی ควรจะดำเนินงานโครงการ/กิจกรรม/งานในทุกยุทธศาสตร์ให้บรรลุผลสำเร็จให้มากกว่านี้

๓.๒ หากไม่สามารถดำเนินการเนื่องจากเหตุผลใดก็ควรจะต้องชี้แจงให้ประชาชนเข้าใจ และต้องหาทางแก้ปัญหาให้กับประชาชนได้ เมื่อประชาชนได้เข้าใจและปัญหาได้ถูกแก้ไขแล้วก็จะทำให้ประชาชนมีความพึงพอใจต่อองค์การบริหารส่วนตำบลแม่گیดีขึ้น

๓.๓ องค์การบริหารส่วนตำบลแม่گی สามารถนำผลการประเมินความพึงพอใจนี้ไปปรับปรุงการดำเนินงานให้มีประสิทธิภาพมากขึ้น ซึ่งรายละเอียดตามที่ได้แสดงในผลการประเมินความพึงพอใจข้างต้นแล้ว

\*\*\*\*\*